



Mitteilungsblatt Markt Lauterhofen

www.lauterhofen.de

Nr. 6

Dezember 2021

41. Jahrgang

*Frohe Weihnachten und
ein gutes neues Jahr 2022*



*wünschen Ihnen der Marktgemeinderat,
die Marktverwaltung und
Ihr Bürgermeister Ludwig Lang*

Liebe Mitbürgerinnen und Mitbürger

man kann es kaum glauben: aber schon bald ist wieder Weihnachten! Man kann es spüren und sehen: es ist kälter, der Regen wird zu Schnee und die Tage werden kürzer. Zu keiner Zeit des Jahres säumen so viele Lichter unsere Straßen und Plätze und erhellen somit unseren Alltag.

Ich denke alle von uns haben gehofft, dass es endlich wieder einen „normalen“ Winter ohne Corona gibt. Leider wird es auch in den nächsten Monaten nicht leicht – wir müssen weiterhin aufpassen und uns selbst und andere schützen. Daher müssen die notwendigen Maßnahmen konsequent umgesetzt und ernst genommen werden.

Auch wenn das Jahr 2021 alles andere als „normal“ war können wir in Lauterhofen in vielerlei Hinsicht auf ein erfolgreiches Jahr zurückblicken. Für die Erfolge, die wir dieses Jahr erreichen konnten, möchte ich mich bei Ihnen und Euch bedanken! Dass es unserer Marktgemeinde so gut geht, ist der Beitrag von uns allen! Herzlichen Dank an alle Ehrenamtlichen, die sich in Vereinen und Verbänden einsetzen – dieser Einsatz ist unbezahlbar! Danke an alle Beschäftigten der Marktgemeinde und die Mitglieder des Marktrates! Danke an die Unternehmer, Selbständigen und Landwirte! Sie und Ihr leistet einen wichtigen Beitrag zur Entwicklung unserer Marktgemeinde!

Ich hoffe, wir alle können etwas von der Hast des Alltages Abstand nehmen und wieder Kraft tanken, um mit Zuversicht in das kommende Jahr zu blicken.

Ich wünsche Ihnen ein frohes Weihnachtsfest und ein gesundes und glückliches Jahr 2022.



A handwritten signature in blue ink that reads 'Ludwig Lang'.

Ludwig Lang
Erster Bürgermeister

1300 Jahre Lauterhofen 725 - 2025 900 Jahre Markt Lauterhofen 1125 - 2025

Liebe Mitbürgerinnen und Mitbürger der Marktgemeinde Lauterhofen,

im Jahre 2025 schickt sich die Marktgemeinde Lauterhofen an, die vor 1300 Jahren erstmalige urkundliche Erwähnung von Lauterhofen und gleichzeitig den 900. Jahrestag der Markterhebung Lauterhofens, ähnlich wie die 1250-Jahr-Feier im Jahre 1975, in festlicher Weise zu begehen. Ein gemeindlicher Lenkungsausschuss, vorwiegend bestehend aus Mitgliedern des Marktgemeinderates von Lauterhofen, hat sich hierfür bereits mehrfach getroffen. Im Rahmen dieser Treffen wurde festgelegt, dass sich die Jubiläumsfeiern über das ganze Jahr 2025 erstrecken sollen, es aber auch eine Haupt-Feier-Zeit mit und um den 29. Juni 2025 geben soll.

Ein solches Fest von der Größe und Tragweite, wie es aus heutiger Sicht geplant ist und auch noch im Detail ausgearbeitet werden soll, kann jedoch ohne das tatkräftige Mitwirken der Bürgerinnen und Bürger unserer Marktgemeinde nicht vonstattengehen. Eine ganz besonders große Bedeutung kommt hierbei den Mitgliedern der Vereine und Verbände unserer gesamten Großgemeinde zu. Besonders sind wir aber auch auf die Mithilfe und die Ideen jeder Bürgerin und jedes Bürgers angewiesen.

Wir bitten Sie daher darum, uns in unserem Bemühen um eine festliche Gestaltung dieses großen Jubiläums unserer Heimat-Marktgemeinde Ihre aktive Unterstützung zukommen zu lassen.

Helfen wir alle zusammen, damit aus einem geplanten Jubiläumsfest grandiose und für uns alle unvergessliche Jubiläumsfeiern werden können. Ideen, Anregungen sind gerne gesehen. Sie können Ihr Interesse, Ihre Anregungen und Ideen gerne anmelden unter info@lauterhofen.de oder unter 091869310-0.

In Kürze werden auch noch alle Vereine ein Schreiben zu diesem Thema separat erhalten. Gleichzeitig bedanken wir uns heute schon für Ihre Mitarbeit und freuen uns auf Ihre Ideen.

Ein gemeinsames Treffen hängt sehr stark von der weiteren Entwicklung der Corona-Zahlen ab. Lassen wir uns aber nicht entmutigen und sehen wir den Vorbereitungen zu diesem Ereignis positiv und mit Freude entgegen

Ludwig Lang
Erster Bürgermeister

PLANUNGSBÜRO FELSER Jürgen

Staatlich geprüfter Bautechniker mit ZQualVBau
-- Nachweisberechtigter für Standsicherheit --



*Wir wünschen allen unseren Kunden, Freunden
und Bekannten ein frohes Weihnachtsfest und
viel Glück und Gesundheit im neuen Jahr.*



Bojerstraße 7 92283 Lauterhofen
Tel.: 09186/90 99 46 Mobil: 0170/9 32 65 50
Fax: 09186/90 93 33 E-Mail: Juergen.Felser@web.de
www.BAUPLANUNGin3D.de

Lehmeier
zimmerei - holzbau

Mit bester
Handwerksqualität!



- Zimmerei • Dachkomplett • Innenausbau • Holzbau-Holzhaus
- Photovoltaik • Beratung • Planung • Ausführung

Michael Lehmeier - Postgasse 2a - 92283 Lauterhofen
Tel. 0175 2059581 - www.lehmeier-zimmerei.de



Autohaus Lachner GmbH

Gleisnach 1 • 92283 Lauterhofen • Telefon 09186/254



*Wir wünschen allen unseren Kunden, Freunden
und Bekannten ein gesegnetes Weihnachtsfest
und viel Glück im neuen Jahr.*

Milchprodukte
aus Ammelhofen



**Physiotherapie
Naturheilkunde
Osteopathie**

Bart Vossaert
Erlenweg 21
92367 Pilsach
Tel. 09181 - 2705 535

www.ganzgesundpraxis.de
physiotherapie@ganzgesundpraxis.de
naturheilkunde@ganzgesundpraxis.de



- Malerarbeiten
- Raumgestaltung
- Fassadenanstriche
- Bodenbeläge

Maler- & Lackierermeister

Grafenbuchstraße 1
92283 Traunfeld

Tel.: (0 91 89) 14 19
Fax: (0 91 89) 40 95 32
Mobil: (01 75) 9 83 55 08

Frohe Weihnachten und ein gutes neues Jahr 2021!

Schmer.IT
GmbH



Business.SOFTWARE
Managed.SERVICES
Secur.IT

Web.DESIGN
Kassen.SYSTEME
Cloud.LÖSUNGEN

09181 / 270 575-0 | info@schmer.it

Wildbadstr. 6 | 92318 Neumarkt

Bergstraße 6 | 92283 Traunfeld

WWW.SCHMER.IT

WIR WÜNSCHEN UNSEREN KUNDEN FROHE WEIHNACHTEN UND EIN ERFOLGREICHES NEUES JAHR!



Markt Lauterhofen

Bekanntmachung

Ankündigung für die rückwirkende Anpassung der Beitrags- und Gebührensatzung zur Wasserabgabesatzung (BGS-WAS) des Zweckverbandes zur Wasserversorgung der Pettenhofener Gruppe vom 10.08.2010 zuletzt geändert zum 25.07.2018

Die in der Beitrags- und Gebührensatzung zur Wasserabgabesatzung des Zweckverband zur Wasserversorgung der Pettenhofener Gruppe vom 10.08.2010 zuletzt geändert zum 25.07.2018 festgesetzten Herstellungsbeiträge (§ 6 Absatz 1 BGS-WAS) sowie die Grund- und Verbrauchsgebühren (vgl. §§ 9a Absatz 2, 10 Absatz 1 Satz 2 BGS-WAS) werden zum 01.01.2022 entsprechend den abgabenrechtlichen Voraussetzungen angepasst.

Vorbehaltlich der noch durchzuführenden endgültigen Kalkulation wird die Anpassung voraussichtlich zu einer Erhöhung der Herstellungsbeiträge sowie der Grund- und Verbrauchsgebühren gegenüber den derzeit geltenden Sätzen führen. In welcher Höhe eine Anpassung der Herstellungsbeiträge und der Gebühren erforderlich wird, kann erst nach Abschluss der noch durchzuführenden Berechnungen festgestellt werden.

Diese Bekanntmachung dient der Vorinformation der Beitrags- und Gebührenzahler, da die endgültigen Berechnungen voraussichtlich erst im kommenden Jahr abgeschlossen werden können, die Anpassung der Gebühren aber zum 01.01.2022 erfolgen soll.

Nach Abschluss der o. g. Berechnungen ist mit einer rückwirkenden Anpassung der entsprechenden Beitrags- und Gebührensätze sowie den entsprechenden Bestimmungen in der BGS-WAS zu rechnen.

Lauterhofen, den 19.11.2021

Ludwig Lang
Erster Bürgermeister



Markt Lauterhofen

Bekanntmachung

Ankündigung für die rückwirkende Anpassung der Beitrags- und Gebührensatzung zur Wasserabgabesatzung des Marktes Lauterhofen für das Gebiet der Orte Traunfeld, Dippersricht und Aglasterhof (BGS-WAS Traunfeld) vom 15.11.2012 zuletzt geändert am 01.01.2019

Die in der Beitrags- und Gebührensatzung zur Wasserabgabesatzung (BGS-WAS Traunfeld) des Marktes Lauterhofen vom 15.11.2012 zuletzt geändert am 01.01.2019 festgesetzten Herstellungsbeiträge (§ 6 Absatz 1 BGS-WAS) sowie die Grund- und Verbrauchsgebühren (vgl. §§ 9a Absatz 2, 10 Absatz 1 Satz 2 BGS-WAS) werden zum 01.01.2022 entsprechend den abgabenrechtlichen Voraussetzungen angepasst.

Vorbehaltlich der noch durchzuführenden endgültigen Kalkulation wird die Anpassung voraussichtlich zu einer Erhöhung der Herstellungsbeiträge sowie der Grund- und Verbrauchsgebühren gegenüber den derzeit geltenden Sätzen führen. In welcher Höhe eine Anpassung der Herstellungsbeiträge und der Gebühren erforderlich wird, kann erst nach Abschluss der noch durchzuführenden Berechnungen festgestellt werden.

Diese Bekanntmachung dient der Vorinformation der Beitrags- und Gebührenzahler, da die endgültigen Berechnungen voraussichtlich erst im kommenden Jahr abgeschlossen werden können, die Anpassung der Gebühren aber zum 01.01.2022 erfolgen soll.

Nach Abschluss der o. g. Berechnungen ist mit einer rückwirkenden Anpassung der entsprechenden Beitrags- und Gebührensätze sowie den entsprechenden Bestimmungen in der BGS-WAS zu rechnen.

Lauterhofen, den 22.11.2021

Ludwig Lang
Erster Bürgermeister



Markt Lauterhofen

Bekanntmachung

Ankündigung für die rückwirkende Anpassung der Beitrags- und Gebührensatzung zur Entwässerungssatzung des Marktes Lauterhofen (BGS-EWS Lauterhofen) vom 16.11.2020 zuletzt geändert am 13.09.2016

Die in der Beitrags- und Gebührensatzung zur Entwässerungssatzung (BGS-EWS) des Marktes Lauterhofen vom 16.11.2020 zuletzt geändert am 13.09.2016 festgesetzten Herstellungsbeiträge (§ 6 Absatz 1 BGS-EWS) sowie die Grund- und Einleitungsgebühren (vgl. §§ 9a Absatz 2, 10 Absatz 1 Satz 2 BGS-EWS) werden zum 01.01.2022 entsprechend den abgabenrechtlichen Voraussetzungen angepasst.

Vorbehaltlich der noch durchzuführenden endgültigen Kalkulation wird die Anpassung voraussichtlich zu einer Erhöhung der Herstellungsbeiträge sowie der Grund- und Einleitungsgebühren gegenüber den derzeit geltenden Sätzen führen. In welcher Höhe eine Anpassung der Herstellungsbeiträge und der Gebühren erforderlich wird, kann erst nach Abschluss der noch durchzuführenden Berechnungen festgestellt werden.

Diese Bekanntmachung dient der Vorinformation der Beitrags- und Gebührenzahler, da die endgültigen Berechnungen voraussichtlich erst im kommenden Jahr abgeschlossen werden können, die Anpassung der Gebühren aber zum 01.01.2022 erfolgen soll.

Nach Abschluss der o. g. Berechnungen ist mit einer rückwirkenden Anpassung der entsprechenden Beitrags- und Gebührensätze sowie den entsprechenden Bestimmungen in der BGS-EWS zu rechnen.

Lauterhofen, den 22.11.2021

Ludwig Lang
Erster Bürgermeister

**Hinweis für
künftige Beiträge
für das Mitteilungsblatt**

**Bitte in Zukunft Beiträge für
das Mitteilungsblatt
an die E-Mail Adresse**

mitteilungsblatt@lauterhofen.de



D.O.B. Landtechnik AG

Service der begeistert!



Sehr geehrte Kunden

Das Team der D.O.B. Landtechnik AG bedankt sich aufrichtig für das entgegengebrachte Vertrauen, wünscht Ihnen eine ruhige und besinnliche Weihnacht und für das Jahr 2022 Glück, Erfolg und vor allem Gesundheit in Ihren Familien und Betrieben!

www.dob-landtechnik.de
 info@dob-landtechnik.de
 Tel: 0 91 86 / 93 06 - 0



Niederlassung Lauterhofen
 Industriestraße 14, 92283 Lauterhofen



Niederlassung Wieselrieth
 Wieselrieth 24, 92705 Leuchtenberg



Niederlassung Grampersdorf
 Im Schlott 12, 92339 Beilngries



Niederlassung Meckenhäusen
 Meckenhäusen F22, 91161 Hilpoltstein



Niederlassung Regensburg
 Bukarester Str. 8 93055 Regensburg



Niederlassung Leiblfing
 Wolfgangstr. 2 94339 Leiblfing



Niederlassung Aholming
 Gewerbestr. 2 94527 Aholming



www.dob-landtechnik.de/Newsletter



www.facebook.de/DOBLandtechnik

Weitere Informationen des Marktes Lauterhofen

Besuch des Regierungspräsidenten der Oberpfalz, Herrn Axel Bartelt

Am 09.11.2021 statteten der Regierungspräsident der Oberpfalz, Axel Bartelt und Landrat Willibald Gailler, dem Markt Lauterhofen einen Besuch ab. Hierbei machten sie sich vor Ort ein Bild von der aktuellen Situation in der Gemeinde. Bei einer offenen Gesprächsrunde diskutierten sie zusammen mit anwesenden Markträten über die aktuelle Entwicklung der Corona-Pandemie im Landkreis Neumarkt sowie verschiedene Sanierungs- und Bauvorhaben in der Marktgemeinde. Dabei lobte Regierungspräsident Bartelt die Sanierung der Alten Mälze, die bayernweit Beachtung gefunden habe und bereits mehrere Auszeichnungen erhielt. Als Zukunftsprojekte stehen für Bürgermeister Ludwig Lang die Sanierung der Alten Sulzbacher Straße sowie des Bahnhofgebäudes mit Bahnhofplatz an.

Ein weiteres Diskussionsthema war die geplante Ansiedelung eines weiteren Supermarktes in Lauterhofen. Momentan können die Bedürfnisse der Bürgerinnen und Bürger vor Ort nicht voll befriedigt werden. Dass Lauterhofen einen Vollsortimenter bräuchte, darüber waren sich alle Anwesenden einig. Angedacht ist ein Bau unweit neben der jetzt bestehenden Norma. Regierungspräsident Bartelt ist zuversichtlich, dass die geplante Ansiedlung möglich wird. Anschließend erfolgte die Eintragung in des Goldene Buch des Marktes Lauterhofen.



v.l. 1. Bürgermeister Ludwig Lang, Regierungspräsident Axel Bartelt, Landrat Willibald Gailler und 2. Bürgermeister Karl Hiereth
Bild: René Martin

Friedhofsangelegenheiten

Urnengemeinschaftsanlage

Die Urnengemeinschaftsanlage wurde 2015 für bis zu 30 Bestattungsplätze angelegt. Damit wurde den Bürgern die Bestattung in einer Urnenerdgrabstätte ermöglicht.

Die Spiralform des Beetes soll den Lebensweg auf Erden vom Leben im Hier und Jetzt in das Unendliche darstellen. Nach Vorgaben von Kreisbegräber Kraus wurde bei der Urnengemeinschaftsanlage besonders auf die Pflanzensymbolik Wert gelegt. Rosen symbolisieren die Liebe, Immergrün das ewige Leben. Gräser sind ein Zeichen für Vergänglichkeit. Pflanzen wie die Mispel, die Früchte bringen, sollen an das Paradies erinnern.

Mit der Gemeinschaftsanlage sollte für die Bürger ein Angebot entstehen, sich nicht selbst um die Pflege der Grabstelle kümmern zu müssen. Um ein einheitliches Bild der Anlage zu bewahren, dürfen die vorhandenen Pflanzen nicht entfernt werden und durch andere Materialien ersetzt werden.

Für die einzelne Grabstelle wird von der Friedhofsverwaltung eine Natursteinplatte im Kostenersatz zur Verfügung gestellt. Die Beschriftung soll mindestens die Daten des/r Verstorbenen (Vorname, Name, Geburts- und Sterbedaten) enthalten.

Man kann zum Gedenken ein Grablicht, ein Weihwassergefäß und ein kleines Blumengesteck aufstellen.

Wildschadensmeldungen

Bitte beachten Sie:

Die Anmeldung beträgt nach § 34 Satz 1 BJagdG bei landwirtschaftlichen Schäden **eine Woche**. Bei Schäden an forstwirtschaftlich genutzten Grundstücken genügt es nach § 34 Satz 2 BJagdG, wenn zweimal im Jahr, jeweils zum 1. Mai (Winterschäden) und 1. Oktober (Sommerschäden), die Meldung erfolgt.

Auf der Homepage des Marktes Lauterhofen ist ein Formular zur Meldung eines Wildschadens auf einer landwirtschaftlich bzw. forstwirtschaftlich genutzten Fläche zur Verfügung gestellt.

Zu finden ist dieses unter: *Rathaus* → *Formulare oder die Schafffläche* „Formulare“ auf der Startseite.

Das Befüllen der jeweiligen Felder kann bereits direkt am PC erfolgen.

Bitte Hindernisse für Winterdienst beseitigen

Im Sinne einer vernünftigen und raschen Regelung des Winterdienstes bitten wir die Grundstückseigentümer, jedwede Art von vermeidbaren Hindernissen aus dem Weg zu räumen. Insbesondere parkende Autos, Anhänger,... – obwohl Garagen oder Carports bzw. private Stellplätze vorhanden sind – stellen ärgerliche Hindernisse dar, welche nicht selten zu erheblichen Zeitverlusten für den Winterdienst führen. Man sollte wissen und bedenken, dass wir nahezu 130 km Orts- und Gemeindeverbindungsstraßen in unserer Gemeinde haben und dass ein Großteil dieses Straßennetzes vom Winterdienst betreut werden muss. Bekannt dürfte auch sein, dass es bei der Durchführung des Winterdienstes bestimmte Prioritäten gibt. So werden Gemeindeverbindungs- und Hauptdurchgangsstraßen grundsätzlich vorrangig gegenüber Wohnstraßen geräumt, da die Voraussetzungen für Schulbusse und den Berufsverkehr geschaffen werden müssen. Ganz allgemein werden wir auch in diesem Winter bemüht sein, den Winterdienst zur weitgehenden Zufriedenheit unserer Bürgerinnen und Bürger durchzuführen.

Freischneiden von öffentlichen Verkehrsflächen

Da aus vielen bebauten und unbebauten Grundstücken Äste und Sträucher, Bäume und Baumteile in den öffentlichen Verkehrsraum ragen, weisen wir darauf hin, dass dies eine Gefährdung für den Verkehrsteilnehmer und Fußgänger darstellt. Der Lichtraum der öffentlichen Straßen und Plätze sowie der Bürgersteige muss von Bäumen und Sträuchern frei sein. Die Höhen: Bürgersteige und Gehwege bis 2,50 Meter, Fahrbahnen und Straßen bis 4,50 Meter. Die Ausleuchtung der Straßenlampen muss gegeben und auch die Verkehrszeichen müssen gut erkennbar sein. Bei Verkehrsunfällen durch Einschränkung des Lichtraumes können die Haus- und Grundstückseigentümer zu Schadensersatzforderungen herangezogen werden. Hinweisen möchten wir auch darauf, dass die Rinnsteine von Schmutz und Unkraut sauber gehalten werden müssen.

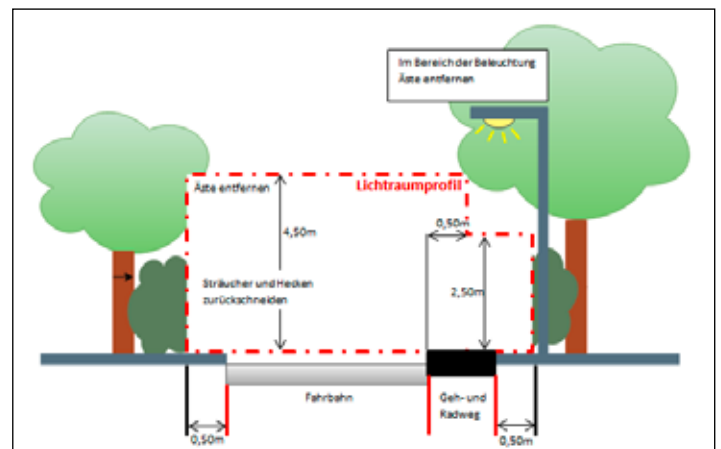

In diesem Zusammenhang wollen wir Sie auch über das freizuhaltenen sog. „Lichtraumprofil“ über Geh- und Radwegen sowie Fahrbahnen informieren: Als „Lichtraumprofil“ wird eine definierte Umgrenzungslinie bezeichnet, die meist für die senkrechte Querebene eines Fahrweges bestimmt wird. Aus Gründen der Sicherheit und Leichtigkeit des Verkehrs muss das Lichtraumprofil der öffentlichen Verkehrsflächen frei und sauber gehalten werden.



SICHERER ARBEITSPLATZ

DARAUF KOMMT'S MIR AN

WIR SUCHEN (M/W/D)

QUEREINSTEIGER TIEFBAU &

LKW-FAHRER IM BAUSTELLENVERKEHR

IHRE VORTEILE:

- Krisensicherer Arbeitsplatz - systemrelevant
- Vereinbarkeit von Freizeit, Familie & Beruf
- Hohe Arbeitssicherheit
- Attraktive Mitarbeitererrabatte, Bikeleasing
- 30 Tage Urlaub, betriebliche Altersvorsorge
- Tarifliche Vergütung und Auslöse
- Wertschätzendes Arbeitsklima
- Familiengeführtes Unternehmen

Sie besitzen mindestens die Führerschein Klasse B, sind motiviert Neues zu lernen und wollen direkt mit anpacken?

Weitere Informationen zum Stellenangebot und Bewerbungsmöglichkeiten finden Sie auf unserem Karriereportal:

www.ankommen-freitag.de

**WORAUF KOMMT'S
IHNEN AN?**

Ing. Ludwig Freitag Elektro-GmbH & Co. KG
Julia Höcherl
Industriestraße 3
92331 Parsberg
+49 941 79860-53

ANKOMMEN

BEI
Freitag

Zusammenfassung der Verkehrssicherungspflicht bei Anpflanzungen:

- a) Über die Fahrbahn ragende Äste und Zweige von Baumkronen oder Sträuchern sind so zurückzuschneiden, dass der Luftraum über der Straße mit einer lichten Höhe von 4,50 Meter über der Fahrbahn und den Straßenbanketten freigehalten wird. Dies stellt eine Durchfahrts- höhe für LKWs bzw. auch Rettungsfahrzeugen von 4,50 Meter sicher.
- b) Über Geh- und Radwegen sind Hecken, Sträucher und Bäume mit einer lichten Höhe von 2,50 Meter über den Wegen auszuschnitten.
- c) Gleichsam sind Bäume auf ihren Zustand, insbesondere auf Stand- sicherheit, zu untersuchen und dürres Geäst bzw. dürre Bäume ganz zu entfernen.
- d) Bei Fahrbahnen ist ein seitlicher Sicherheitsraum von mindestens 0,75 Meter einzuhalten. Sofern ein Bordstein vorhanden ist, kann der Sicherheitsabstand vom Fahrbahnrand auf 0,50 Meter reduziert werden. Bei Radwegen beträgt der seitliche Sicherheitsabstand 0,25 Meter. Schneiden Sie deshalb alle seitlichen Bepflanzungen an Geh- und Radwegen sowie Straßen bis zu Ihrer Grundstücksgrenze zurück. Vor allem bei Hecken sind regelmäßige und ausreichende Rückschnittmaßnahmen unerlässlich, um die Anpflanzung über Jah- re hinweg auf Grundstücksgrenze hin zu halten und somit einen späteren Schnitt in den Bestand der Hecke zu vermeiden.
- e) An Straßeneinmündungen und –kreuzungen müssen Anpflanzungen aller Art gem. BayStrWG stets so nieder gehalten werden, dass sie nicht die „Sicherheit und Leichtigkeit des Verkehrs“ beeinträchtigen. Um eine ausreichende Übersicht im „Sichtdreieck“ für die Verkehr- steilnehmer zu gewährleisten, gilt daher: Gibt es für Ihr Grundstück keinen Bebauungsplan, der ein individuelles Sichtdreieck vorgibt, sollte die Bepflanzung an der Grundstücksobergrenze – im Bereich von Straßeneinmündungen und Straßenkreuzungen – auf maximal 0,80 Meter Höhe zurückgeschnitten werden.
- f) Außerdem ist sorgfältig darauf zu achten, dass Verkehrszeichen, Ver- kehrsspiegel und Straßenleuchten nicht durch Anpflanzungen ver- deckt werden. Die Anpflanzungen sind so zurückzuschneiden, dass die Verkehrszeichen von den Verkehrsteilnehmern ständig rechtszei- tig ohne Sehbeeinträchtigung wahrgenommen werden können.
- g) Beachten Sie schon vor dem Anpflanzen, welches Ausmaß Sträu- cher, Bäume und Hecken im Laufe der Zeit annehmen können. Halten Sie ausreichend Abstand zur Grundstücksgrenze und entscheiden Sie sich für schwach wachsende Pflanzen.
- h) Denken Sie auch an die Sichtbarkeit Ihrer Hausnummer. Das Haus- nummern-Schild muss von der Straße aus deutlich sichtbar sein. Die Sichtbarkeit darf nicht durch Bäume, Sträucher, Vorbauten, Schilder oder Schutzdächer usw. behindert werden. Etwaige Behinderungen (z. B. durch rankende Pflanzen) hat der Eigentümer auf eigene Kosten zu beseitigen. Vor allem: Im Ernstfall kann dies für Rettungsfahrzeuge, Feuerwehr oder Polizei wichtig sein und Ihnen im Notfall wertvolle Zeit retten.
- i) Vom Verbot des Naturschutzgesetzes, in der Zeit vom 1. März bis 30. September das Schneiden von Gehölzen zu unterlassen, sind die Eigentümer in diesem Falle befreit, weil es sich um eine aus Gründen der Verkehrssicherheit dringend notwendige Maßnahme handelt.

Neues von der Meldebehörde

Jubilare im September 2021

Aus Datenschutzgründen
nur in der gedruckten
Version sichtbar.

Jubilare im Oktober 2021 zum 70. Geburtstag

Aus Datenschutzgründen nur in
der gedruckten Version sichtbar.

Herzlichen Glückwunsch vom Markt Lauterhofen!

Hinweis: Wenn Jubiläen nicht im Mitteilungsblatt veröffentlicht werden sollen, bitten wir um Mitteilung unter der Telefon-Nr. (09186) 93 10-10 (Bürgerbüro).

Veröffentlichung von Geburten

Aus datenschutzrechtlichen Gründen erscheinen die Geburten nicht mehr automatisch im Mitteilungsblatt. Eine Veröffentlichung kann nur erfolgen, wenn eine schriftliche Einverständniserklärung bei der Marktverwaltung abgegeben wird.

Wir bitten um Verständnis.

Sterbefälle im September/Oktober 2021

Aus Datenschutzgründen nur
in der gedruckten Version
sichtbar.

Einwohnerbewegung 01.09.2021 bis 31.10.2021

Bewegungsart	Einwohner gesamt	Einwohner männlich	Einwohner weiblich
Einwohner am 01.09.2021 mit Hauptwohnung gemeldet	3809	1966	1843
Geburten	7	4	3
Sterbefälle	6	2	4
Zuzüge	27	17	10
Wegzüge	19	12	7
Einwohner am 31.10.2021 mit Hauptwohnung gemeldet.	3818	1973	1845



Gemeinsam kriegt man alles gebacken.

Morgen kann kommen.

Wir machen den Weg frei.

Wir wünschen Ihnen ein besinnliches Weihnachtsfest und ein glückliches, gesundes und erfolgreiches Jahr 2022.

09181 233-0

Raiffeisenbank Neumarkt i.d.OPf. eG 

POPPBERG
Zum Schloss

LANDGASTHOF • PENSION • METZGEREI

Wir bedanken uns bei unserer Kundschaft für die Unterstützung in den letzten Monaten und wünschen allen ein gesegnetes Weihnachtsfest und ein gesundes neues Jahr.

Essen gibt es weiterhin auch zum Abholen
Aktuelle Speisekarte unter www.zum-schloss.de,
Instagram & Facebook: [@zumschloss.poppberg](https://www.instagram.com/zumschloss.poppberg)
Bestellungen bitte spätestens am Abend vorher unter 09157/277.

Familie Högner & Graf, Poppberg 3, 92262 Birgland
E-Mail: info@zum-schloss.de



Town & Country HAUS
FIMA Hausbau GmbH
Town & Country Lizenz-Partner

Traumhaus gesucht?

Aus der Region!

Dann sind Sie bei uns richtig!

Wir nehmen Ihnen von Anfang an die größten Sorgen ab. Für ein entspanntes und sicheres Bauen!

Massivhäuser:

- ✓ zu günstigen Festpreisen
- ✓ Sicherheit bei der Finanzierung
- ✓ mit garantierter Bauzeit



Jetzt informieren! ☎ 09189 / 41200-0 www.tc-neumarkt.de

malerarbeiten + bodenbeläge

- ✓ moderne wandgestaltung
- ✓ parkettböden abschleifen
- ✓ fassadenanstrich
- ✓ pvc-laminat
- ✓ wärmedämmung
- ✓ teppich
- ✓ korkböden
- ✓ gerüstbau

Baubiologe IBN
maler königsberger

markus königsberger
eschenbühl 2
92283 traumannshofen
tel. 09186/ 90 21 85
mobil 0171/ 3 57 02 15

www.maler-koenigsberger.de

markus@maler-koenigsberger.de



Garten - Landschaftsgestaltung

Hierreth Felser

- Neu- und Umgestaltung
- Naturstein- und Pflasterarbeiten
- Gartenpflege
- Zaunbau • Teichbau usw.

Muttenshofen 9
92283 Lauterhofen

Tel.: 0 91 57 / 92 79 755

*Unseren Kunden,
Freunden und Bekannten
wünschen wir ein
gesegnetes Weihnachtsfest
und einen guten Rutsch
ins neue Jahr.*

www.hierreth-felser.de

Neues vom Fundamt

Beim Fundamt liegen folgende Fundsachen zur Abholung bereit:

Schwarze Sonnenbrille • Hut und Teddybär • Fußball • Regenschirmhülle
• 8x Schlüssel • Schwarzes Täschchen • Greifhilfe • 3x Brille mit Sehstärke • Huawei Handy • Autoschlüssel • 2x Lesebrille • Tuch • Regenschirm • Fahrrad • iPhone • Chip • Grauer Schal • Herrenuhr • Kappe • Ohrring • Kinderuhr

Sprechtag und Beratungen

Deutsche Rentenversicherung

In den **Beratungsstellen** erhalten Besucherinnen und Besucher **ausschließlich mit Termin** Zutritt. Der in der „Corona-Zeit“ ausgebaut telefonische Service wird auch in Zukunft unverändert beibehalten werden.

Über das kostenfreie **Servicetelefon 0800 1000 480 15** werden grundsätzlich erst einmal **alle** Anliegen der Kundinnen und Kunden am Telefon besprochen und möglichst **abschließend** geklärt. Nur falls dies nicht möglich ist, erfolgt durch die Beraterinnen und Berater eine Terminvereinbarung für eine Beratungsstelle.

Für die Kundinnen und Kunden ist es nicht möglich, selbst einen Termin zu buchen.

Anträge werden weiterhin (auch) telefonisch aufgenommen. Für diesen Fall erfolgt ein Rückruf im vereinbarten Zeitfenster (z.B. zwischen 13 und 14 Uhr). Dieser Service hat sich während der letzten Monate bestens bewährt und soll daher auch zukünftig so beibehalten werden.

Hier nochmals das Wichtigste auf einen Blick:

- Beibehaltung des ausgebauten Telefonservices über das kostenfreie Servicetelefon: **0800 1000 480 15**
- grundsätzlich **abschließende telefonische** Beratung
- ggf. telefonische Antragsaufnahme per Rückrufservice
- persönliche Beratung / Antragsaufnahme **ausschließlich mit Termin**, wenn das Anliegen vorab telefonisch nicht geklärt werden konnte
- strikte Zutrittskontrolle (**keine Spontanbesucher/innen**)
- Abzugebende Unterlagen können in die vorhandenen Briefkästen eingeworfen werden

Beratungstage der Bundeswehr im Landratsamt Neumarkt i.d.OPf. im Jahr 2021

Aktuell nur telefonische Beratung unter der Tel. 08009800880 möglich.

Außensprechtag des Zentrum Bayern-Familie und Soziales, Region Oberpfalz - Versorgungsamtes Regensburg beim Gesundheitsamt Neumarkt

Das Zentrum Bayern Familie und Soziales, Region Oberpfalz, bietet Außensprechtag beim Gesundheitsamt Neumarkt mit dem Ziel einer zeitgerechten und bürgernahen Beratung an.

Das Beratungsangebot umfasst folgende Tätigkeitsbereiche des Versorgungsamtes:

- Betreuung junger Familien (Elterngeld und Bayerisches Landeserziehungsgeld)
- Feststellungsverfahren nach dem Schwerbehindertenrecht

Die Sprechtag finden jeweils in der Zeit von **13.00-15.30 Uhr** in der Regel an jedem 3. Dienstag im Monat im **Gesundheitsamt Neumarkt, Dr.-Grundler-Straße 1**, statt.

Nächste Termine: nicht bekannt

Wir bitten zu beachten: Aufgrund der aktuellen Lage zum Coronavirus bleibt der Sprechtag des Versorgungsamtes Regensburg am Landratsamt Neumarkt i.d.OPf. bis auf Weiteres geschlossen! In Ihrem Interesse bedanken wir uns für Ihr Verständnis. Bei Fragen, die das Versorgungsamt betreffen, wenden Sie sich telefonisch an das Versorgungsamt, Tel.: 0941 780900.

BRK-Kleiderkammer

Die Kleiderkammer des BRK Kreisverbandes Neumarkt, Klägerweg 9, 92318 Neumarkt, ist zu den gewohnten Öffnungszeiten

Montag und Dienstag	10.00 Uhr – 13.00 Uhr
Mittwoch	10.00 Uhr – 15.00 Uhr
Donnerstag	10.00 Uhr – 16.00 Uhr
Freitag	10.00 Uhr – 12.00 Uhr

wieder geöffnet. Aufgrund der Corona-Hygieneschutzmaßnahmen kann es zu Wartezeiten kommen.

Kleiderspenden können nur nach telefonischer Voranmeldung angenommen werden.

Gesundheitsregion-Neumarkt

Sie suchen einen Arzt?
Sie suchen eine Beratungsstelle?
Eine Selbsthilfegruppe?

Hier finden Sie alles rund um Ihre Gesundheit:

www.gesundheitsregion-neumarkt.de



Regens Wagner Offene Hilfen

Für Menschen mit Behinderung und Angehörige



Der Dienst **Offene Hilfen** von Regens Wagner bietet Unterstützung an für **Menschen mit Behinderung oder chronischer Erkrankung und ihre Angehörigen**. Unsere Mitarbeiter beraten fachlich kompetent und nehmen sich Zeit für Ihre Anliegen und Fragen. Auf Wunsch kommen wir auch zu Ihnen nach Hause.

Folgende Hilfen können von Betroffenen oder Angehörigen in Anspruch genommen werden:

- Beratung und Information rund um das Thema Behinderung
- Familienunterstützender Dienst (FUD)
- Freizeit- und Gruppenangebote
- Ambulant begleitetes Wohnen zur selbständigen Lebensführung
- Schulbegleitung/Arbeitsassistenz.

Finanzieren lassen sich viele dieser Hilfsangebote oftmals – je nach individueller Situation – über gesetzliche Ansprüche. Gerne nehmen wir uns Zeit für Ihre Fragen und stehen für ein persönliches Beratungsgespräch zur Verfügung. Auf Wunsch besuchen wir Sie auch zu Hause. Sie erreichen unseren Dienst unter: Offene Hilfen Neumarkt-Nord, Dr. Schrauth-Str. 11e, 92318 Neumarkt, Telefon: (09181) 40 62 72 70, E-Mail: offene-hilfen-neumarkt@regens-wagner.de, Internet: regens-wagner-lauterhofen.de

Seniorentelefon der Diakonie Neumarkt - Wir hören Ihnen zu!

Neumarkt – Ab sofort gibt es für Senioren immer mittwochs auch telefonische Hilfe der Beratungsstelle für psychische Gesundheit im Alter der Diakonie Neumarkt.

Manche Ereignisse verändern das Leben grundlegend und nichts läuft mehr rund. Wenn der Körper im Alter streikt, wird die Mobilität eingeschränkt und damit auch die Selbständigkeit. Oft ist Einsamkeit die Folge und es fällt den Betroffenen schwer, ihre Lebenssituation zu bewältigen. Da kann ein Gespräch mit einem verständnisvollen Menschen helfen und erleichternd wirken. Der Griff zum Telefon ist der erste Schritt, um ein offenes Ohr, Unterstützung und Informationen über Hilfsangebote im Alter zu erhalten.

Seniorentelefon immer mittwochs von 11.00 bis 12.00 Uhr unter der Rufnummer: 09181-46400

Kontakt: Beratungsstelle für psychische Gesundheit im Alter, Friedenstr. 33, 92318 Neumarkt

**WIR WÜNSCHEN
FROHE WEIHNACHTEN**

NEUE HAUSTÜR?

JETZT NOCH BAFA-ZUSCHUSS
FÜR RENOVIERUNG SICHERN!



WWW.EIBNER-REGNATH.DE



INDUSTRIEPARK ERASBACH B2 · 92334 BERCHING · TELEFON: 08462 / 9424 - 0

Wir sind ein führendes Baugrundinstitut im Großraum Nürnberg - Regensburg - München mit besten Referenzen in allen Bereichen der Geotechnik. Wir suchen zur Verstärkung und zum zukunftsfähigen Ausbau unserer Fachabteilung Baugrunderkundung und Geotechnik einen

Bohrgeräteführer (m/w/d)

IHRE AUFGABEN:

- Führen und Bedienen der Bohrgeräte (Ramm- / Rotationskernbohrgeräte)
- Ausführen von Rammsondierungen und ggf. weiteren Feldversuchen
- Probennahme und erste Bodenansprache
- Wartung der Geräte

UNSERE ANFORDERUNGEN:

- Erfolgreich abgeschlossene Ausbildung zum Bohrgeräteführer, Bohrmaschinenisten oder Geologie-Facharbeiter mit Qualifikationsnachweis nach DIN EN ISO 22475-1 oder DIN 4020
- Alternativ auch Quereinsteiger (z. B. Schlosser, Landmaschinenmechaniker mit abgeschlossener Berufsausbildung und Interesse an einer neuen Herausforderung
- Führerschein der Klasse BE, C1E, idealerweise CE
- Bereitschaft zu gelegentlichen Montageeinsätzen

WAS WIR BIETEN:

- Moderne Ausstattung
- Hoher Gesundheitsschutz
- Faire Arbeitsbedingungen
- Leistungsorientierte Vergütung
- Voll Arbeitgeber finanzierte Altersvorsorge
- Flache Hierarchien in einem jungen, dynamischen Team aus 30 Mitarbeitern

WIR FREUEN UNS AUF IHRE AUSSAGEKRÄFTIGE BEWERBUNG!

Dr. Ing. Johann Spotka GmbH

Finkenweg 4, D-92353 Postbauer-Heng

Tel.: 09188/9400-0, bewerbung@spotka.de



Tel.: 0160 / 96 42 75 80

www.dirner-holzbau.de

Industriestraße 4
92283 Lauterhofen

Fax: 09186 / 90 90 701
E-Mail: info@dirner-holzbau.de

*Wir wünschen allen
unseren Kunden,
Freunden und Bekannten
ein frohes
Weihnachtsfest
und ein gesundes,
erfolgreiches neues Jahr!*

Umweltecke

Abfuhrpläne 2021

Die Abfuhrtermine werden auch im Umweltkalender 2022 des Landkreises Neumarkt veröffentlicht. Der Kalender wird jedem Haushalt zugestellt.

Außerdem finden Sie Abfuhrpläne für alle Abfallarten unter: www.landkreis-neumarkt.de/abfallwirtschaft

Einen interaktiven Abfuhrplan können Sie sich als Kalender oder Terminliste unter <https://www.abfuhrplan-landkreis-neumarkt.de/lauterhofen> erstellen und anschließend ausdrucken, speichern oder als Kalenderdatei einbinden.

Restmüllabfuhr – Abfuhrplan 2021

Tour 9: Mo, gerade KW
06.12. • 18.12.

Aglasterhof, Ballertshofen, Brenzenwang, Buschhof, Deinschwang, Dippersricht, Eratsmühle, Freiberg, Gebertshofen, Grafenbuch, Hohe Birke + Autobahnmeisterei, Landnerhof, Mettenhofen, Mittersberg, Muttenshofen, Pettenhofen, Ramertshofen, Reitelshofen, Traunfeld + Kläranlage, Trautmannshofen, Wilfertshofen.

Tour 26: Mi, ungerade KW
15.12. • 28.12.

Engelsberg, Finsterhaid, Graben, Hartenhof, Hillohe, Holzheim, Mantlach, Nattershofen, Stieglitzenhöhe, Thürsnacht, **Lauterhofen** + Kläranlage, Brunn, Eidelberg, Fischermühle, Hadermühle, Hansmühle, Inzenhof, Marbertshofen, Niesaf, Ruppertslohe, Schlögelsmühle, Schweibach.

Papiertonne – Abfuhrplan 2021

Bezirk 27
13.12.

Aglasterhof, Autobahnmeisterei, Ballertshofen, Brenzenwang, Brunn, Deinschwang, Dippersricht, Eidelberg, Engelsberg, Eratsmühle, Finsterhaid, Fischermühle, Freiberg, Gebertshofen, Graben, Grafenbuch, Hadermühle, Hansmühle, Hillohe, Holzheim, Inzenhof, Landnerhof, **Lauterhofen**, Mantlach, Marbertshofen, Mettenhofen, Muttenshofen, Nattershofen, Niesaf, Pettenhofen, Ramertshofen, Reitelshofen, Ruppertslohe, Schlögelsmühle, Schweibach, Thürsnacht, Traunfeld, Wilfertshofen.

Bezirk 28
15.12.

Buschhof, Hartenhof, Mittersberg, Stieglitzenhöhe, Trautmannshofen.

Gelber Sack – Abfuhrplan 2021

Tour 63
10.12. • 23.12.

Aglasterhof, Autobahnmeisterei und Hohe Birke, Ballertshofen, Brenzenwang, Buschhof, Deinschwang, Dippersricht, Eidelberg, Eratsmühle, Gebertshofen, Graben, Grafenbuch, Hartenhof, Landnerhof, Marbertshofen, Mettenhofen, Mittersberg, Muttenshofen, Pettenhofen, Ramertshofen, Reitelshofen, Ruppertslohe, Schweibach, Stieglitzenhöhe, Traunfeld, Trautmannshofen, Wilfertshofen.

Tour 75
16.12. • 30.12.

Brunn, Engelsberg, Finsterhaid, Fischermühle, Hadermühle, Hansmühle, Hillohe, Holzheim, Inzenhof, Lauterhofen, Mantlach, Nattershofen, Niesaf, Schlögelsmühle, Thürsnacht.

Aus der Abfallwirtschaft des Landkreises Neumarkt Behinderungen oder Störungen in der Abfallwirtschaft

Liebe Bürgerinnen und Bürger,

der Winter steht vor der Tür und damit auch die ein oder andere mögliche Störung in der Abfallwirtschaft. Sei es Glatteis, das einen Straßenzug unpassierbar macht oder der Ausfall eines Müllfahrzeugs. Aber auch bei Baustellen muss mit Änderungen, Ausfällen oder Verzögerungen bei der Müllabfuhr gerechnet werden. Zur Verbesserung der Bürgerinformation hat der Landkreis eine neue Internetseite eingerichtet.

Auf der Seite www.abfuhrplan-landkreis-neumarkt.de/abfuhrprobleme finden Sie künftig Informationen über aktuelle Störungen in der Abfallwirtschaft. Sobald uns Angaben über Störungen vorliegen (aufgrund winterlicher Straßenverhältnisse, Baustellen o.ä.) werden wir diese so schnell als möglich auf dieser Seite veröffentlichen.

Die Informationen zu Störungen finden Sie auch im interaktiven Abfuhrplan im Internet bei der jeweils betroffenen Straße/Ortschaft.

<https://www.landkreis-neumarkt.de/landkreis-neumarkt/landratsamt/abfallwirtschaft/abfuhrtermine-abfuhrplaene/>

Aus dem Wertstoffhof

Der Markt Lauterhofen bittet darum, dass Christbäume, die am Wertstoffhof angeliefert werden, frei von jeglichen Verzerrungen sein müssen (Lametta, Girlanden, Sprühschnee). Ansonsten können die Bäume aus Umweltschutzgründen nicht verwertet werden.

Die Weihnachtsbäume werden nur entastet angenommen, da der Platz zum Lagern begrenzt ist. Wir bitten Sie darum, dass Sie Ihre ausgedienten Christbäume als Brennholz nutzen oder kompostieren.

Wir danken Ihnen für die Beachtung und wünschen Ihnen ein schönes Weihnachtsfest.

Jugendecke

Evangelische Jugend im Dekanatsbezirk Neumarkt

Hallo Mädels, hallo Jungs,

hier kommt ein kurzer Rückblick auf den Dekanatsjugendkonvent sowie die Vorschau auf Termine für die kommenden Veranstaltungen. Herzliche Einladung dazu!



Zur Herbstvollversammlung des Dekanatsjugendkonvents trafen sich vom 15. bis 17. Oktober 16 Delegierte aus den Kirchengemeinden des Dekanatsbezirks Neumarkt in Grafenbuch. Das inhaltliche Thema lautete „Gemeinsame Erlebnisse verbinden“. Im Geschäftsteil am Sonntag berichteten die Delegierten aus den überregionalen Gremien wie dem Kreisjugendring, der Kirchenkreis Konferenz, dem Landesjugendkonvent sowie den Jugendgremien auf Dekanatssebene. Ebenso gab es den Bericht der Dekanatsjugendreferentin sowie den Austausch über Jugendarbeit in den Gemeinden. Bei der Nachwahl in den Leitenden Kreis des DJKo wurde Anna-Lena Walther aus Neumarkt gewählt.



Gruppenfoto vom Dekanatsjugendkonvent, Foto: Ruth Bernreiter

Veranstaltungen im Herbst und Winter 2021:

Mitarbeiter_innen-Winterfreizeit vom 10. bis 12. Dezember in Grafenbuch für alle Mitarbeitenden der Evang. Jugend. Wer ein Wochenende zum Relaxen, Spaß haben, in Gemeinschaft leben und Überraschungen erleben möchte, ist hier genau richtig. Anmeldeschluss dafür ist der 05. Dezember 2021. Der Preis beträgt 55,00 €.

Grundkurs 2022 für ehrenamtliche Mitarbeiter*innen: Die beiden Wochenenden (21.-23.01.2022 in Grafenbuch u. 04.-06.02.2022 am Knapenberg) sind für den Grundkurs nötig. Für alle ab 15 Jahre, die ehrenamtlich in die Jugendarbeit einsteigen möchten bzw. schon dabei sind, gibt es hier die Chance, die wichtigsten Grundlagen dafür kennen und einsetzen zu lernen. Anmeldeschluss: 17. Dezember 2021.

Alle Aktionen und Veranstaltungen finden vorbehaltlich von Einschränkungen durch „Corona“ statt!

Wir suchen Euch

Ausbildungsstart 01.09.2022



„Ich bin Stefan Großmann, Leiter der Zentralen Lagerverwaltung und freue mich auf euch“

RALMONT[®]
Dichtungssysteme

TOP-FIRMEN
IN BERNGAU



Ralmont GmbH
Pavelsbacher Straße 17
92361 Berggau
Tel.: +49 (0) 91 81 – 51 20 240
www.ralmont.de



PTW Bayern Vertrags-
handelsges. mbH
Keltenring 16
92361 Berggau
Tel.: +49 (0) 91 81 – 406 13 05
www.ptw-bayern-dichtstoffe.de



Jeweils für die **Ralmont GmbH** und **PTW-Bayern-Vertragshandelsges. mbH** suchen wir eine/n engagierte/n Auszubildende/n für den Ausbildungsberuf:

Fachkraft für Lagerlogistik (m/w/d)

Diese spannenden Themen warten auf Dich

- Warenannahme, Wareneingangsprüfung & Dokumentation
- Verwalten der Roh- & Fertigwarenbestände
- Erfassen und Buchen von Warenein- und Warenausgängen im Lagerverwaltungssystem
- Physisches Ein- & Auslagern von unterschiedlichen Artikeln
- Verwalten & Überwachen der Versorgungssysteme im Bereich der Veredelung
- Kommissionieren & Verpacken
- Vorbereiten von individuellen Lieferungen zum Versand
- Abwickeln von Retouren, Lieferungen
- Mitwirken bei qualitätssichernden Maßnahmen
- Führen von Flurförderfahrzeugen

Was wir uns von Dir wünschen

- Begeisterte/r Logistiker/in mit einem guten qualifizierten Mittelschulabschluss oder mittlerer Reife
- Großes Interesse an betriebswirtschaftlichen Zusammenhängen
- Analytisches und logisches Denkvermögen
- Freude am Vermarkten von spannenden Produkten
- Kommunikationsstärke
- Freundliches Auftreten und viel Freude am Arbeiten im Team
- Selbstständige, präzise, dynamische und projektorientierte Arbeitsweise
- Englischkenntnisse

Voraussetzung

- Qualifizierter Mittelschulabschluss oder mittlere Reife

Ausbildungsdauer

- 3 Jahre

Berufsschule

- Berufsschule III in Regensburg

Dich erwartet zusätzlich

- Ein begeistertes Team von aufgeschlossenen Kolleginnen und Kollegen
- Ein international ausgerichtetes modernes Unternehmen
- Produkte aus einem breiten eigenen Anwendungsspektrum
- Eine faire und gerechte Bezahlung Deiner Arbeitsleistung

Du interessierst dich für eine Ausbildung bei der Ralmont-PTW-Gruppe?

Dann schick uns Deine aussagekräftigen Unterlagen (Anschreiben, Lebenslauf, Zeugnisse, Zertifikate, Sonstiges). Wir freuen uns auf Deine Bewerbung!

Dein Ansprechpartner:

Lorenz Barth Personalabteilung
E-Mail: personalabteilung@ralmont.de

Weitere Termine zum Vormerken :

Kinder-Osterfreizeit für 7-10-Jährige (ab 1. Klasse) vom 10.-14. April 2022 in Grafenbuch

Dekanatskindertag am 21. Mai 2022 für Kinder ab der 1. Klasse bis einschl. 12 Jahre

Landl-Kinderzeltlager in Bachhausen für 7-12-Jährige vom 22.-24. Juli 2022

Kinder-Sommerfreizeit für 9-12-Jährige vom 07.-12. August 2022 in Grafenbuch

Jugend-Sommerfreizeit für 13-17-Jährige vom 15.-27. August 2022 in Italien

Neben unserer Homepage könnt ihr uns auf Instagram mit folgendem Link finden: https://instagram.com/ej_dekanat_neumarkt?igshid=5one0euv1130

Eine gesegnete Advents- und Weihnachtszeit sowie einen guten Rutsch ins Jahr 2022 wünscht Euch

Ruth Bernreiter, Dekanatsjugendreferentin

Infos u. Anmeldungen zu allen Veranstaltungen gibt es in der Geschäftsstelle der Evang. Jugend im Dekanatsbezirk Neumarkt, Kapuzinerstr. 4, 92318 Neumarkt, Tel.: 09181 46256-114, Fax 46256-159, E-Mail: ej.dekanat-neumarkt@elkb.de, www.ejdnm.de.

Verschiedenes

Verpachtung der Jagd Lauterhofen

Das Jagdrevier Lauterhofen wird zum 01.04.2022 neu vergeben.

Interessenten können sich beim Jagdvorsteher Karlheinz Haider bis zum 30.12.2021 unter der Tel Nr. 09186/909499 oder per mail karlheinzhaid@gmx.de melden.

Jagdgenossenschaft mit neuer Vorstandschaft

Am 10.09.2021 fanden Neuwahlen bei der Jagdgenossenschaft Lauterhofen statt.

Gewählt wurden:

Jagdvorsteher	Karlheinz Haider
Stellvertretender Jagdvorsteher	Josef Märkl
Kassier	Robert Weber
Schriftführer	Ambros Simson
Beisitzer	Stefan Reindl und Johannes Stöckl
Kassenprüfer	Stefan Häberl und Johann Stöckl.

Bei den ausgeschieden Mitglieder der Vorstandschaft Josef Kraus, Johann Nibler, Josef Reindl und Johann Kraus, bedankte sich Karlheinz Haider für die jahrelange und vertrauensvolle Mitarbeit mit einem Geschenk.

Ökumenische Nachbarschaftshilfe Lauterhofen

Liebe Bürgerinnen und Bürger unserer Marktgemeinde!

Die Gruppe der Ökumenischen Nachbarschaftshilfe besteht momentan aus 25 ehrenamtlich tätigen Helferinnen und Helfern. Unserer Tätigkeitsbereiche sind vielseitig, sodass wir folgende Dienste anbieten können:

- Offener Seniorentreff immer am dritten Mittwoch im Monat ab 14 Uhr im Lauteracher Hof, (Pressehinweise beachten!) Unterhaltung, Kaffee und Kuchen sind Programm!
- Lieferung von „Essen auf Rädern“ (montags, mittwochs und freitags) im Ortsgebiet Lauterhofen
- Einkaufsdienste und Fahrdienste zum Arzt, Frisör, Einkauf etc. (rechtzeitige Anfrage stellen, damit eine Organisation gewährleistet werden kann!)
- Besuchsdienste im Seniorenheim Kastl sowie im Klinikum Neumarkt können aufgrund der aktuellen pandemiebedingten Auflagen nicht durchgeführt werden;
- Private Besuchsdienste im Ort Lauterhofen bei neu zugezogenen Familien oder älteren Menschen, die das gerne möchten;



- Besuch in der Regens-Wagner-Einrichtung einmal im Monat mit gemeinsamem Gesang und Vorlesen jahreszeitlich passender Geschichten;
- **NEU:** Ab Freitag, 28. Januar 2022 ist unter dem

Motto „Alt und Jung kummt zam“

ein geselliger Nachmittag von 15 bis 17 Uhr in der Mälze geplant! Gesellschaftsspiele, Kartenspiele, Erzählen, Singen, bis hin zu allem, was Spaß macht und wie es sich ergibt. Herzliche Einladung dazu an alle, die sich das vorstellen können.

Sie möchten Helfer oder Helferin werden? Dann können Sie weitere Infos aus der Homepage der Gemeinde unter dem Bereich „Bildung und Soziales“ entnehmen oder Sie rufen uns einfach an:

Monika Schönfelder-Hans, Tel 09186 90 24 44

Sie möchten unsere aktive Gruppe gerne finanziell unterstützen? Dann freuen wir uns über jede Spende, mit der wir unsere Arbeit gestalten können, den Helferausflug oder auch unser alljährlich stattfindendes Helfereisen finanzieren können.

Raiffeisenbank Neumarkt Kto. DE 05760695530047103603

Ökum. Nachbarschaftshilfe Lauterhofen

BürgerTelefonKrebs

Die sechs bayerischen Universitätsklinik helfen mit dem BürgerTelefonKrebs bei Fragen zum Thema Krebs

Nach einer Krebsdiagnose gibt es viele Fragen, aber das erste ärztliche Gespräch ist dann oft schon vorbei. Damit die Betroffenen und deren Angehörige nicht bis zum nächsten Behandlungstermin warten müssen, wurde das BürgerTelefonKrebs am Bayerischen Zentrum für Krebsforschung (BZKF) eingerichtet. Das Team des BürgerTelefonKrebs ist der direkte Kontakt für alle Ratsuchenden, übersetzt verständlich medizinische Fachbegriffe und berät Patient:innen sowie deren Angehörige individuell und auf ihre Bedürfnisse ausgerichtet.

Erreichbar ist das BürgerTelefonKrebs von Montag bis Freitag, 08.30 - 12.30 Uhr, unter der kostenfreien Telefonnummer **0800 8510080**.

Diagnose Krebs? Rufen Sie uns an.

„Am BürgerTelefonKrebs werden sämtliche Fragen von A bis Z beantwortet. Dabei geht es mitunter um Fahrtkostenerstattungen, um das Erklären eines Befundes oder um die Möglichkeit einer Zweitmeinung“, erklärt Susanne Kagermeier, ausgebildete Krankenpflegerin und Ansprechpartnerin am BürgerTelefonKrebs. Den Patient:innen wird bestmöglich geholfen: Die Vermittlung an ein heimatnahes Krebszentrum mit onkologischen Spezialist:innen, ermöglicht neue Therapieformen, die Teilnahme an klinischen Studien und die bestmögliche Nachsorge.

Darüber hinaus werden Broschüren verschickt, Selbsthilfegruppen empfohlen oder einfach – und das ist oft das Wichtigste – zugehört“, so Frau Kagermeier weiter.

Flächendeckende Versorgung für Bayern

Das BürgerTelefonKrebs ist ein Angebot des Bayerischen Zentrum für Krebsforschung (BZKF). Seit der Gründung im November 2019 eröffnet das BZKF Patient:innen in Bayern mit der Diagnose Krebs neue Wege bei der Behandlung. Mit dem Zusammenschluss der sechs bayerischen Universitätsklinik in Augsburg, Erlangen, den zwei Standorten in München, Regensburg und Würzburg wird nicht nur die Krebsforschung gefördert, sondern auch Kompetenzen und Wissen zu den Themen Früherkennung, Therapie und Nachsorge von Tumorerkrankungen gebündelt. Durch die Verteilung der Standorte in ganz Bayern kann eine flächendeckende und interdisziplinäre Versorgung für Betroffene gewährleistet werden – unabhängig vom Wohnort.

Weitere Informationen finden Sie unter: www.bzkgf.de

Pflegefachkräfte für unsere Senioreneinrichtungen dringend gesucht!

Kommen Sie zum Arbeitgeber mit Herz und Sinn!

Interesse?

Weitere Informationen zu unseren Stellen finden Sie auf
unserer Homepage unter www.awo-nuer-land.de

Bitte senden Sie uns Ihre Bewerbung per E-Mail an:

kreisverband@awo-nuer-land.de

oder per Post an unsere unten stehende Adresse.



Kreisverband
Nürnberger Land e.V.

Burgthanner Str. 99, 90559 Burgthann-Mimberg
Tel.: 09183 / 914-100

Immobilien in Lauterhofen ist einfach

Karsten Müller

Immobilienfachwirt
(s-Finanzgruppe)

Tel. 09181/210-657

- ✓ Beratung
- ✓ Preisermittlung
- ✓ Vermarktung
- ✓ Notartermin
- ✓ Kaufpreisüberwachung
- ✓ Vermietung
- ✓ Immobilien-Verrentung



in Vertretung der



Größter Makler
in Bayern



DEMA - BAU Planung & Gutachten

☎ 09189 / 41 38 420

@ info@dema-bau-planung.de

🌐 www.dema-bau-planung.de

Südring 8 b / 92283 Lauterhofen OT Traunfeld

Genehmigungsplanungen
Gutachten
Baubetreuung / Bauleitung



Fliesen Bergstraße 1, Laaber
Naturstein 92367 Plisach
Ausstellung Tel.: 09186 - 902025
Treppe Fax: 09186 - 902027
Sanierung www.fliesen-vohler.de
Reparatur info@fliesen-vohler.de



DER EINMÖBLER

MÖBELMANUFAKTUR
WOHNRAUMPLANUNG
EINRICHTUNGSKONZEPTE
MEISTERFACHBETRIEB



Wir wünschen Ihnen ein frohes Weihnachtsfest
und ein gesundes und erfolgreiches neues Jahr.

• Komplettlösungen für Inneneinrichtungen • Möbelfertigung, Polsterarbeiten • durchdachte Raumkonzepte • Schiebetürsysteme
Olaf Spallek | Schreinermeister | Hochtannel 35 | 92283 Lauterhofen | Fon 09186 729 | www.einmoebler.de | kontakt@einmoebler.de

© Kilian-Verlag

Die Polizeiinspektion Neumarkt i.d.OPf. warnt

Die Bayerische Polizei



**Ihre Polizei rät:
Vorsicht vor falschen Polizisten!**



Betrüger geben sich am Telefon als Polizisten oder Behördenmitarbeiter aus.

- Lassen Sie sich nicht unter Druck setzen, auch nicht durch angeblich dringende Ermittlungen zu einem Einbruch in der Nähe! Legen Sie einfach auf!
- Die echte Polizei fordert niemals Bargeld, Überweisungen oder Wertgegenstände von Ihnen, um Ermittlungen durchzuführen!
- Rufen Sie nie über die am Telefon angezeigte Nummer zurück!
- Übergeben Sie nie Geld an Unbekannte!

Gesundes Misstrauen ist keine Unhöflichkeit!
Im Zweifel ...

Polizeiinotruf 110

Wir brauchen Ihre Unterstützung:
MSF
Münchener Sicherheitsforum e.V.

Herausgeber: Polizeipräsidium Oberpfalz | Bajuwarenstraße 2c | 93053 Regensburg | Grafik: PB 1

Beratung und Informationen gerne bei der **Polizeiinspektion Neumarkt i.d.OPf.**, Tel. **09181 / 4885-0** oder

Kriminalpolizeiinspektion Amberg

Kümmersbrucker Str. 1a, 92224 Amberg, Tel.: **09621 / 890 • 275**

Kriminalpolizeiinspektion Regensburg

Bajuwarenstr. 2, 93053 Regensburg, Tel.: **0941 / 506 • 2775 oder • 2776**

Zweckverband Pettenhofener Gruppe

Zweckverband zieht Bilanz für 2021 und gibt einen Ausblick für das kommende Jahr 2022

Ein ereignisreiches Jahr 2021 neigt sich langsam dem Ende zu. In ein paar Wochen feiern wir Weihnachten und begrüßen das neue Jahr 2022. Leider hat sich die Pandemielage gegenüber dem Vorjahr nicht wesentlich geändert. Auch der Zweckverband musste seine Arbeitsabläufe an die jeweils geltenden Corona-Vorschriften anpassen.

Ungeachtet dessen konnten wir für Sie alle anstehenden Aufgaben und Vorgaben zuverlässig einhalten. Darüber hinaus muss sich der Zweckverband der Pettenhofener Gruppe neue Herausforderungen stellen. Der demographische Wandel, die Digitalisierung sowie der Klimawandel sind auch für uns Themen, die wir trotz aller Umstände angenommen haben.



Die Versorgung aller 48 angeschlossenen Ortsteile wird durch ein Leitungsnetz mit einer Gesamtlänge von 120 Kilometer durchgeführt. Selbst wenn eine Wasserleitung 100 Jahre erhalten werden kann, benötigt es eine Erneuerungsrate von 1,2 Kilometer jährlich.

Die Erweiterung und die Erhaltung unseres Verteilernetzes erfordern jährlich eine finanzielle und personelle Kraftanstrengung.

In den letzten Jahren sind wir deshalb einen eigenen Weg gegangen. Wir planen und führen diese Leistungen in Eigenregie durch.

Seit 2019 konnten dadurch rund 4,6 Kilometer Wasserleitung erneuert werden. So wurden in diesem Jahr das bestehende Leitungsnetz in Mittersberg und Hartenhof ausgetauscht, sowie eine neue Hauptleitung zum Ortsteil Hellberg (Kastl) gebaut.



Ebenso wurden bei Straßenbaumaßnahmen altersschwache Armaturen kostengünstig ausgewechselt.

Außerdem nahm 2020 die neu errichtete Aktivkohleanlage seinen vollständigen Betrieb auf.

Im September fand der Erörterungstermin zur Ausweisung unseres Wasserschutzgebietes Hallerbrunnen im Landratsamt Neumarkt statt.

Für solche Projekte braucht es neben erfahrenen auch junge, motivierte Mitarbeiter. Seit 01.05.2021 unterstützt uns dabei unser neuer Mitarbeiter Herr Mathias Schlenk.



Die Planungen der Maßnahmen für 2022 sind in der letzten Verbandsversammlung auf den Weg gebracht worden und die Vorbereitungen dafür laufen aktuell auf Hochtouren.

Durch personelle Veränderungen in der Verwaltung des Marktes Lauterhofen war es dem Zweckverband nicht mehr möglich, die fällige Beitrag- und Gebührenkalkulation zum 31.12.2021 fertig zu stellen. Die Verbandsversammlung hat hierfür einen Rückstellungsbeschluss gefasst, dass die neuen Beiträge und Gebühren bis spätestens 30.06.2022 rückwirkend zum 01.01.2022 neu festgesetzt werden.

Um zukünftig solche nicht zufriedenstellenden Maßnahmen beschließen zu müssen, sind wir gut beraten, Vorgänge neu zu gestalten und zu vereinfachen, zu digitalisieren.

Durch Digitalisierung werden Arbeitsprozesse effizienter und wir können damit unabhängiger agieren. Mit der Umstellung zu dem digitalen Wasserzähler haben wir die ersten positiven Erfahrungen gemacht. Weiterhin digitalisieren wir bereits unser Leitungsnetz. Dadurch haben unsere Wasserwerke alle Wasserleitungen auf dem Smartphone parat. Gleichzeitig kann die Verwaltung die Daten verwenden.

In naher Zukunft wird es keine Baupläne in Papierform mehr geben. Darauf müssen wir uns jetzt schon vorbereiten.

Darum sollen die in Papierform geführten Unterlagen unserer Anschlussnehmer neu vermessen und digitalisiert werden.

Das digitale Aufmaß werden wir im Verbandsgebiet durch eine externe Firma durchführen lassen. Dies erfolgt durch eine Flugdrohne. Die benötigten Informationen werden wir allen Wasserabnehmern zu gegebener Zeit zur Verfügung stellen.



☆ ☆
 Die Metzgerei Nibler
☆ wünscht allen
 Kunden
 frohe Weihnachten,
 besinnliche Feiertage
 und ein gutes
☆ neues Jahr. ☆
☆

Als Weihnachtsgeschenk erhalten unsere Kunden
 von Di 21.12 bis Fr 24.12

10% auf alle Fleisch- und Wurstwaren.
 (ausgenommen Schweine- und Rinderlende).

C. RUDOLPH

Pettenhofen 7
 92283 Lauterhofen
 Tel. 09186 / 909866
 info@waermetechnik-rudolph.de

Zur Verstärkung unseres Teams:
Anlagenmechaniker m/w/d
Heizung / Sanitär gesucht
 gerne auch Berufsanfänger oder Quereinsteiger

Wir bieten: familiärer Betrieb mit über 35-jähriger Erfahrung, gute Bezahlung, Urlaubs-/Weihnachtsgeld, Prämien, Firmenauto, Einsatz im Umkreis von Neumarkt /Altdorf, u.v.m. Wir erwarten: Freude am Beruf, kollegiales Arbeiten, Führerschein Klasse B und gute deutsche Sprachkenntnisse. Bewerbung an: info@waermetechnik-rudolph.de oder 09186/909866

- Gartengestaltung
- Stein- u. Pflasterarbeiten
- Baumfällarbeiten
- Wegeerneuerungen
- Kanalarbeiten

Landschafts- und Gartenbau
Josef Geitner & Sohn GbR
 Ludwigskanalstraße 33
 92348 Berg/Unterölsbach
 Telefon 0 91 89 / 17 49 · Fax 40 72 96
 E-Mail: josefgeitner@t-online.de
www.geitner-gala-bau.de

*Wir wünschen ein frohes Weihnachtsfest
 und ein glückliches neues Jahr.*

GETRÄNKEMARKT - GEITNER

MICHELBERG 4a · 92283 LAUTERHOFEN · TEL. 0 91 86/1 72 66 · FAX 0 91 86/90 97 28

Wir wünschen Ihnen frohe Weihnachten und ein gesundes und erfolgreiches Jahr 2022.

ÖFFNUNGSZEITEN: MO/DI/DO/FR 8.00 - 13.00 und 17.00 - 19.00 UHR • MI/SA 8.00 - 13.00 UHR

Kaum ein Tag vergeht, ohne dass in den Medien der Klimawandel diskutiert wird. Veränderungen im Wetter sind deutlich spür- und messbar. Jeder hat noch die letzten heißen Sommer in Erinnerung. Mit steigenden Temperaturen korrelieren auch die Wasserabgaben. In den Verbrauchsspitzen müssen so mehrere tausend Kubikmeter pro Tag gefördert und verteilt werden.

Die Folge daraus, die Speichervolumen unserer Hochbehälter sind mit der Zeit zu klein geworden, um den erforderlichen Bedarf gerecht zu werden.

Es ist gut, solchen Tatsachen rechtzeitig in die Augen zu schauen, da wir weiterhin auch bei heißem Wetter jedem uneingeschränkt Trinkwasser zur Verfügung stellen wollen.

Darum benötigt es jetzt nicht nur Investitionen in den Leitungsbau, sondern auch eine Speichererweiterung am Hochbehälter Mittersberg. Die Vorplanungen und auch die Prüfung der Zuschussmöglichkeiten laufen hierbei augenblicklich.

Ein weiteres Mittel zur Versorgungssicherheit stellen die Verbundleitungen mit benachbarten Wasserversorgern. Augenblicklich wird durch den Zweckverband der Prönsdorfer Gruppe zu unserem Zweckverband eine Verbundleitung errichtet. Diese Leitung kann im Notfall in Richtung Trautmannshofen eingesetzt werden, ein großer Vorteil für uns.

Eine weitere Verbundleitung ist mit der Gemeinde Berg angedacht. Die ersten Gespräche dazu finden in den nächsten Wochen statt. Dies sind weitere Schritte zur Erhöhung der Sicherheit unserer Wasserversorgung. Sehr geehrte Anschlussnehmer/innen, Sie sehen hinter den Kulissen einer Wasserversorgung wird ständig für Sie aber auch für unsere kommenden Generationen gearbeitet. Bei Fragen stehe ich Ihnen gerne zur Verfügung.

Ich wünsche Ihnen ein gesegnetes Weihnachtsfest und ein gesundes Neues Jahr 2022. Bleiben Sie gesund!

Xaver Lang

Schule Lauterhofen

Aktion von AOK und Kreisverkehrswacht

Bessere Sichtbarkeit für Erstklässler auch in Lauterhofen



„Damit der Schulweg sicher bleibt und noch sicherer wird, brauchen gerade Erstklässler in den ersten Schulwochen unsere Unterstützung. „Mit einer Warnweste und Reflektoren lässt sich die Sichtbarkeit erhöhen und so das Unfallrisiko im Vergleich zu dunkler Kleidung halbieren“, betonte Frau Alzinger von der AOK Neumarkt anlässlich ihres Besuches an der Grundschule Lauterhofen zu Beginn des Schuljahres. Zusammen mit dem 1. Vorsitzenden der Kreisverkehrswacht Neumarkt Herrn Hermann Pfeifer überreichte Frau Alzinger Warnwesten an die 45 Erstklässler unserer Grundschule. Diese wurden stellvertretend von einigen Schülerinnen und Schülern der Klasse 1/2b zusammen mit ihrer Klassenleiterin Frau Claudia Meinicke in Empfang genommen. „Wir freuen uns, wenn so der Schulweg gerade für die kleinsten und schwächsten Verkehrsteilnehmer sicherer wird und die Zahl der Schulwegeunfälle weiter sinkt“, ergänzte Hermann Pfeifer. Schulleiter Bernhard Dürr zeigte sich begeistert von dem Projekt „Sicherheit durch Sichtbarkeit“ und bedankte sich beim Pressetermin im Namen der ganzen Schulfamilie für die großzügige Spende.



Müllsammelaktion der AG Schulgarten

Die Schülerinnen und Schüler der Arbeitsgemeinschaft Schulgarten starteten zusammen mit ihrer Lehrerin Frau von Seydewitz eine Müllsammelaktion. Sie entschieden sich, vor allem das Schulgelände mit den angrenzenden Parkplätzen am Kindergarten Maria-Goretti, den Sportplatz und die Inzenhofer Straße/Schulstraße von Müll und Unrat zu säubern. Die neun Schüler aus den beiden 4. Klassen konnten innerhalb von gerade mal 60 Minuten drei große Müllsäcke teilweise bis zum Rand füllen. Überwiegend fanden sie Lebensmittel- und Getränkeverpackungen sowie Baustoffe (Styropor und Folien). Aber auch viele weggeworfene Masken wurden auf dem Gelände eingesammelt. Für die AG-Teilnehmer war dabei nicht nur die Menge des gesammelten Mülls überraschend, sondern auch die Erkenntnis, dass dieser zum Großteil von den Schülerinnen und Schülern der eigenen Schule stammen dürfte.



Activity Tage der Klasse M8

Im Zeitraum vom 06. bis 08.10.2021 verbrachte die Klasse M8 mit ihrer Klassenleiterin Frau Weininger und Herrn Stauber ihre „Activity Tage“ in einem Schullandheim im nahe gelegenen Hirschbachtal. Sie unternahm dort verschiedene Aktivitäten.

Severin Schaller

Die Busfahrt dorthin dauerte 30 Minuten. Nach dem Aussteigen aus dem Bus war nicht jeder begeistert, da sich herausstellte, dass die Koffer einen steilen Berg hinaufgetragen werden mussten. Nach einem kurzen Durchschnaufen wurde der Berg in Angriff genommen und die netten Jungs der Klasse waren den Mädchen beim Koffertragen behilflich.

Janina Pözl

Am Mittwoch begannen die Schüler mit einer Ortserkundung. Sie beinhalten eine Wanderung zu den Aussichtspunkten des Ortes. Die Schüler mussten dabei Aufgaben lösen, um zum nächsten Standort zu kommen. Am Ende der Ortserkundung wurden Punkte verteilt und der Verlierergruppe stand bevor, am Abend ein Gutenachtlied vorzutragen.

Martin Petrache

Wie sich im Verlauf herausstellte, war dieses Erkundungsspiel Teil einer riesigen Wanderung, auch wenn der Endgipfel ganz schön war. Ein paar Schüler waren heftig außer Atem und jammerten.

Felix Preißler

Danach gab es Wiener Würstchen zum Mittagessen.

Lukas Schuhmann

Nachdem jeder gesättigt war, durfte man die Zimmer beziehen und Zeit mit den Mitschülern verbringen.

Lucas Häring

Am Donnerstag wachten alle Schüler spätestens um 7.30 Uhr auf und machten sich bereit fürs Frühstück. Nachdem die Schüler satt waren, zogen sie sich fürs Bogenschießen an. Da nicht alle 17 Schüler gleichzeitig schießen konnten, wurden noch andere Stationen aufgebaut, darunter eine mit einer Frisbeescheibe und eine mit einem Bumerang. Beim Bogenschießen wurden die Schüler in zwei Gruppen aufgeteilt und durften zuerst Probeschüsse auf einen Pappeller, dann auf einen Bär und einen Fuchs abgeben.

YOGA

Kurszeiten ab 18. Januar 2022
Dienstag 17.30 und 19.15 Uhr
Donnerstag 19.00 Uhr

Unsere Kurse werden von den
Krankenkassen bezuschusst!



YOGA Zentrum Wünricht 2 – Berg
zwischen Traunfeld und Deinschwang
Tel. 09189/ 412 08 16
seminare@wuenricht.de www.wuenricht.de

Heilpraktikerin

Gesundheitstrainerin (BGKV)
Beckenbodenkursleiterin (DTB)

Renate Fruth

*wünscht ein frohes Fest
und ein
gesundes, erfolgreiches 2022.*

Praxis: Höhendorn 12, 92283 Lauterhofen
0179 / 9 13 77 13 Termine nach Vereinbarung

... Lack ab



- > sauber
- > preiswert
- > mit Garantie

St.-Martin-Str. 14
92355 Lengenfeld
Tel. (091 82) 9021 04
Fax (091 82) 9021 05
e-mail: herbert@schuetz-le.de
www.schuetz-unfallinstandsetzung.de

Schnell passiert. Schnell repariert!



Wir reparieren
Ihren
Blebschaden
hochwertig
und zu fairen
Preisen!

**SCHNELL
PERFEKT
GÜNSTIG**

**Nach einem Schaden an Blech oder Lack
sollten Sie sich unbedingt von uns
ein unverbindliches Angebot erstellen lassen.**

Unfallinstandsetzung • Autolackierung • Autoglas



Medizinische Fußpflege

Tel: 0151 46 18 69 67

Frohe Weihnachten und die besten
Wünsche für das neue Jahr!

Karola Mendl
Podologie



Hofmühlstraße 2a info@mendl-podologie.de
92367 Pilsach Termine nach Vereinbarung

PIRZER
Bestattungs-
institut GmbH

*Zusammen mit Ihnen
gehen wir ein Stück
auf dem schweren Weg
Ihrer Trauer.*

Dr.-Krauß-Straße 5
92318 Neumarkt
Telefon Tag und Nacht:
09181 - 47620

Türkeistraße 26
90518 Altdorf
Telefon Tag und Nacht:
09187 - 907700

www.pirzer-bestattung.de info@pirzer-bestattung.de

HERTEIS
Holz- und Kunststoffenster
Innenausbau

Hans Herteis
Neumarkter Straße 9 • 92283 Lauterhofen
Tel. 09186/273 • Fax 09186/705
eMail: schreinerei.herteis@yahoo.de



**Gut für's Klima – Gut für Sie!
Holz-Alu-Fenster**

- Fenster IV 78 mit 3fach Glas
Glasaufbau 4-18-4-18-4 UG: 0,5 UW: 1,0
- Sehr gute Wärmedämmung durch
thermische Profiltrennung
- 3 umlaufende Dichtungen mit Alu-
witterschenkel
- keine Beschädigung der Aluschale
beim Betreten
- Passiv - Qualität



**ALLEN FREUNDEN, BEKANNTEN UND KUNDEN WÜNSCHEN WIR
FRÖHLICHE WEIHNACHTEN UND EIN ERFOLGREICHES NEUES JAHR 2021.**





Martin Petrache

Am Nachmittag haben wir noch eine kleine Wanderung gemacht. Wir waren im Wald und haben große Felsen entdeckt.

Leon Scherer

Am Abend machten wir Teamspiele und bekamen die Auswertung der Ortserkundung. Danach mussten die Handys abgegeben werden und es war Zimmerruhe.

Korbinian Hierl

Nach dem Mittagessen wanderten wir zu einer Höhle, wo wir ein Lagerfeuer entzündeten. Wir bekamen von unserer Lehrerin Stockbrot und Marshmallows und haben uns am Feuer unterhalten und uns alle gemeinsam eine Fantasiegeschichte ausgedacht.



Laura Kosak

Am Abend wurden die Schüler und auch die Lehrer mit einem Schnittzel und verschiedenen Salaten verwöhnt.

Julian Marx

Am Freitagmorgen machte die Klasse nach dem Frühstück Teamspiele. Zuletzt packten die Schüler noch ihre Koffer und machten sich für die Abfahrt fertig. Um 12.15 Uhr kam schon der Bus, der die Schüler von der Jugendherberge abholte.

Theresa Stigler

Meiner Meinung nach war das Schullandheim ein voller Erfolg. Die Klassengemeinschaft hat sich verbessert und die Klasse lernte schöne Orte im Hirschbachtal kennen. Aber am schönsten ist es immer noch daheim.

Felix Edenharter

Ich fand die drei Tage ganz ok, das Essen war gut. Das Wandern ging, aber es war anstrengend. Die Jungszimmer waren klein und das Mädchenzimmer groß, das fand ich unfair. Alles in allem fand ich es ganz ok.

Fabian Kotzbauer

Meiner Meinung nach war es ein schöner Ausflug, und wir könnten das gerne wiederholen. Trotzdem war es anstrengend und ich habe über 24000 Schritte gemacht.

Anni Häberl

Um alles zusammenzufassen, war es eine schöne Klassenfahrt und auch die Landschaft war sehr schön. Außerdem war es einem nie langweilig.

Janik Biller

Ich persönlich fand den Aufenthalt dort eine schöne Erfahrung. Zugleich konnte man mit den anstrengenden Wanderungen etwas für seine Fitness unternehmen.

Hanna Spies

Mein persönliches Highlight war die Wanderung zu der großen Höhle. Ich fand das Stockbrot sehr lecker und es hat mit der Klasse einfach sehr viel Spaß gemacht.

Katharina Götz

Europabildung an bayerischen Schulen – Pilotprojekt zur Erprobung des Planspiels „Biodiversität“

Im Rahmen des Sonderprogramms „Bayern mit 12 Sternen lernen – Europa erleben“ zur Europabildung an bayerischen Schule wurde die Klasse M9 der Mittelschule Lauterhofen als Pilotschule ausgewählt, um hierzu ein Planspiel zum Thema „Biodiversität“ zu erproben. Das Rollenspiel,

das vom Centrum für angewandte Politikforschung, angesiedelt an der LMU München, entwickelt wurde, wurde von Lydia Canals und Stefan Ebert, zwei Studenten der Politikwissenschaften, begleitet und fand am Donnerstag, dem 23. September an der Mittelschule Lauterhofen statt. Im Mittelpunkt des Planspiels stand eine Bürgerversammlung im fiktiven Ort Mühlbach, bei der ein Nutzungskonzept für ein Gebiet, auf dem eine ehemalige Mühle mit Nebengebäuden steht, diskutiert und bearbeitet werden sollte. Das aufzuplanende Areal umfasste auch ein Biotop und einen angrenzenden Fluss. Jede Schülerin und jeder Schüler übernahm im Planspiel eine Rolle innerhalb einer Interessensgruppe. Jede Gruppe stellte im Rahmen der Bürgerversammlung ihr Konzept für das Mühlengebiet vor. Die Versammlung wurde vom Bürgermeister und dessen Referenten, ebenfalls Schüler aus der Klasse M9, geleitet. Zu jedem Nutzungskonzept entbrannte eine lebhafte Diskussion.

Anschließend wurde über die unterschiedlichen Konzepte abgestimmt. Mit dem Ergebnis ging es danach in ein Online-Meeting u.a. mit dem Vorsitzenden des Bund Naturschutzes Neumarkts, Herrn Dr. Guttenberger, und Frau Hapatzky von der unteren Naturschutzbehörde. Mit den Experten konnte nun erörtert werden, wie komplex es ist, unterschiedlichste Interessen im öffentlichen Raum unter einen Hut zu bringen.

Durch das Planspiel spürten unsere Schülerinnen und Schüler am eigenen Leib, was es heißt, die eigene Meinung in einer Demokratie zu vertreten. Die nachfolgende Diskussion mit den Experten vermittelte sehr deutlich wie heterogen die Interessenslagen in der heutigen Gesellschaft gelagert sind. Der Schultag stellte also in Hinblick auf demokratische Verfahren innerhalb einer Gemeinde eine wertvolle Erfahrung dar.



Naturkindergarten „Wald- und Wiesengang“

Elternbeirat wurde gewählt,

im Oktober war unsere Elternbeiratswahl. Zur Wahl stellten sich Frau Kohlbeck, Frau Krieger, Frau Lang und Frau Meyer.

Sie wurden alle gewählt und wir bedanken uns bei ihnen für ihre Bereitschaft. Die Vorsitzende wird in der ersten Sitzung ausgemacht. Wir wünschen ihnen und uns eine gute Zusammenarbeit.



Ausflug nach Amberg

Der erste Ausflug führte uns Ende Oktober zum Franziskusweg nach Amberg. Durch einen Buchenwald führte der wunderschön gestaltete Weg. Die verschiedenen Stationen des Sonnengesang vom Heiligen Franziskus wurden teilweise in den Bäumen und am Wegrand dargestellt. Angefangen von der Sonne über Mond und Sterne, Wind, Wasser, Feuer, Mutter Erde wurde so die Schöpfung nahegebracht. Erstellt wurden die Kunstwerke von Schülern und Lehrer der Rupert-Egenberg-Schule.

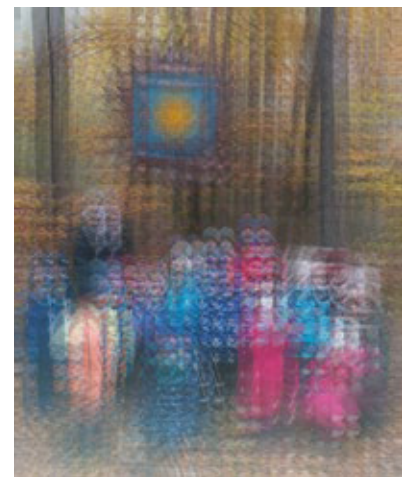

Sandra Lehmeier

FRISEURE

UNSERE ÖFFNUNGSZEITEN:

DI - FR 8.30 - 17.30 UHR
SA 8.00 - 12.00 UHR
UND NACH VEREINBARUNG

NEUMARKTER STRASSE 17
92283 LAUTERHOFEN
TELEFON: 09186 1687
MOBIL: 01525 3897914
WWW.LEHMEIER-FRISEURE.DE

BETRIEBSURLAUB VON
24.12.21 - 10.01.22

★ Schöne Weihnachten
★ und ein gutes Neues Jahr.

Wir sorgen für Spannung!



Wir wünschen unseren Kunden ein gesegnetes Weihnachtsfest und ein gesundes neues Jahr.



Elektro Ulm GmbH & Co. KG
Bogenweg 4 · 92283 Traunfeld
Tel.: 09189 4407-0 · Fax: 09189 4407-44
www.elektro-um.de · info@elektro-um.de

ELEKTRO
Ulm
Fachbetrieb für Elektroinstallationen und Hausgeräte

STIHL®

Aktion Dezember

Stihl Kinderhelm und Kinderhandschuhe



26,90 €
statt 34,80 €

HSA 26

119,00 €
statt 129,00 €



- > Stihl Zubehör 15% Rabatt
- > Stihl Bekleidung 20% Rabatt
- > Sägeketten ab 3St. 25% Rabatt

VORTEILSPREIS IM STARTER-SET
MSA 120 C-B mit Ak 20 und AL 101

statt 339,00 € **299,90 €**

Wir wünschen Ihnen und Ihrer Familie für das Jahr 2022 alles Gute und viel Erfolg! Schöne Feiertage und kommen Sie gut ins neue Jahr.



BENZIN-MOTORSÄGE MS 170

30,1 cm³, 1,2 kW / 1,6 PS, 4,1 kg⁹,
Schienenlänge: 30 cm. Einstiegsmodell zum Brennholzsägen. Einfache Bedienung dank Kombihebel.

AKTION! Sie sparen € 20,- **179,00 €**
statt 199,00

CASE IH STEYR KUHN STIHL DIENST KÄRCHER MTD POSCH

Ihr Team der
Strobl GmbH
Landtechnik
Neumarkter Str. 12
92283 Lauterhofen
09186/268
Öffnungszeiten:
Mo-Fr. 7.30 - 18.00 Uhr
Sa. 9.00 - 12.00 Uhr

WIR WÜNSCHEN IHNEN

GLÜCKLICHE WEIHNACHTEN

UND EIN FROHES NEUES JAHR

KÜCHEN KÖLBL

Muscherstr. 17 · 92367 Pilsach
Telefon: 09181 / 26 57 34

www.kuechenkoelbl.de

QUALITÄT

DESIGN

SERVICE

Die Kinder waren begeistert immer wieder nach dem Sonnensymbol an den Bäumen zu suchen, die uns den Weg durch den Wald zeigten. Mit großem Eifer liefen sie voraus um das nächste Bild zu finden. Ein wirklich schöner Ausflug.

St. Martin,

die Wochen vor unserem Laternenzug waren die Kinder beschäftigt mit Rollenspiel, Lieder und Lichtertanz einüben. Unsere Laternen gestalteten wir auch nach dem Jahresthema „Unsere Welt ist rund und bunt“. Bunte runde Tupfen wurden mittels Korken auf das Laternenpapier getupft. Tage vorher haben die Kinder kleine Zettel an die Häuser, an denen unser Zug vorbeiging, mit der Bitte um ein bisschen Lichterdeko verteilt. Wir bedanken uns ganz herzlich für die geschmückten leuchtenden Vorgärten oder Hauseingänge. Sogar eine Feuerschale mit wärmendem Feuer hatte eine Familie aufgestellt, vielen Dank.

Stockbrot und Würstchen wurden anlässlich einer Geburtstagsfeier am Lagerfeuer gemacht. Die Kinder waren mit Feuereifer dabei und jeder durfte sein Stockbrot selber backen. Danke an dieser Stelle an alle Mamis, die die Kinder immer mit leckeren Speisen an den Geburtstagen der Kinder verwöhnen.

Neues im Naturkindergarten, danke an die Gemeindemitarbeiter, die uns einen super tollen Treppenaufgang zum Bauwagen gemacht haben. Herr Weber hat uns einen Futterkasten für Eichhörnchen geschenkt den Herr Nibler am Baum angebracht hat, vielen Dank.

Der Sonnenschutz für unseren Sandkasten ist endlich eingetroffen und für die Veranda wurde uns Plexiglas als Windschutz zugesagt.



Treffen der Vorschulkinder

Einmal im Monat treffen sich die Vorschulkinder der drei Kindergärten zum Besseren kennenlernen. Das erste Treffen fand bei uns im Naturkindergarten statt. Bei gemeinsamer Brotzeit und beim anschließenden Spiel im Freien hatten die Großen viel Spaß. Die zweite Zusammenkunft war dann in der Schule zum St. Martinsspiel.

Kindertageseinrichtung St. Gabriel

Bunte Grüße aus St. Gabriel

An den Farben des Herbstes konnten wir uns in St. Gabriel richtig erfreuen. Der Garten war ein wahres Paradies mit all dem gefärbten Laub.

Im Bilderbuch „Das Tal im Nebel“ lernten die Kindergartenkinder die Bewohner der Stadt Bruma kennen, die im Gegensatz zu uns noch nie die Sonne oder das Leuchten der Farben sehen konnten. Passend dazu gestalteten die Kinder in Aquarell- oder Spritz-Technik Bilder, in denen die Freude über Licht und Farben sichtbar gemacht wurde. **Wie schön ist es doch, dass wir über natürliches und künstliches Licht verfügen, um die Farbenvielfalt sichtbar werden zu lassen.**

Am Beispiel des buntkarierten Elefanten Elmar erlebten die Kinder die Diversität aller Wesen einer Gemeinschaft. Jeder ist wertvoll, besonders und einzigartig! Diese Geschichten bringen Themen wie Zugehörigkeit, Ausgrenzung und Mitgefühl in das Bewusstsein der Kinder. Die Übertragung auf uns Menschen erfolgt somit ganz selbstverständlich.

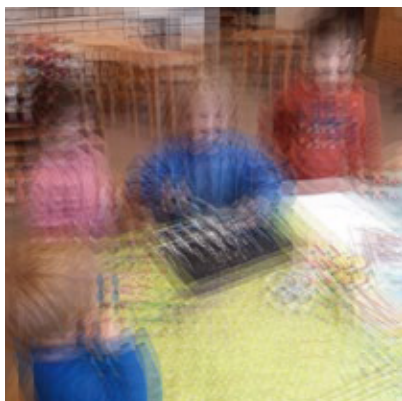

St. Martin

Mit einer krankheits- und coronabedingt sehr kleinen Truppe zogen die Kinder und Familien mit Laternen hinter St. Martin auf einem Pferd von Nathalia Neubauer her. Dargestellt wurde der heilige Mann von Sophia, einer Reitschülerin der El Arcado Ranch. Der Weg führte uns nach der Andacht mit Herrn Pfarrer Ehrl vom Sportplatz durch die Kurfürsten- und Aventinstraße und wieder zurück. Auch unterwegs wurde unser Gesang von der „Elternband“ begleitet. Die Anwohner haben unsere Strecke mit sehr vielen schönen Lichtern ausgeleuchtet. Für die Sicherheit sorgte die Freiwillige Feuerwehr Lauterhofen. **Allen Beteiligten sagen wir ein ganz GROSSES VERGELT'S GOTT.**

Freude am freien, selbstbestimmten Spiel

In der Krippe bieten die vielen kreativen Spielangebote den Raum für freies, selbstgestaltetes und intensives sinnhaftes Erleben. Wir beobachten dabei, wie gerne die Kinder Wiederholungen durchführen und dann im nächsten Schritt selbstständig Veränderungen entdecken, entwickeln und durchführen können. Dazu reichen oft sehr einfache Dinge, wie Reis zum Schütten, Löffeln, rieseln lassen, in den Trichter Schaufeln usw. Hinterher muss natürlich von allen zusammen wieder sauber gemacht werden :)



Herzlichen Glückwunsch zum ersten Führerschein

Die Werkstatt ist seit einigen Wochen schon geöffnet. Für das Arbeiten an der Werkbank muss eine Prüfung abgelegt werden. Kinder ohne Werkstattführerschein werden von den Mitarbeiterinnen beim Hämmern, Sägen, Messen und mehr begleitet. **Herzlichen Dank an alle, die uns verschiedene Holzzuschnitte gespendet haben.**

Wir freuen uns sehr auf die vorweihnachtliche Zeit und wünschen allen Familien eine besinnliche Zeit im Advent. Es ist gut dankbar zu sein, weil wir alle trotz der Pandemie gut versorgt sind.

Erinnerung an die Anmeldetage vom 17.-19.01.2022

Anmeldetermine für Krippe und Kindergarten St. Gabriel können Sie telefonisch ab 10. Januar unter 09186/902189 vereinbaren. Wenden Sie sich mit Ihren Fragen auch gerne schon vorher an uns.

Kindergarten Maria Goretti

Auf die Plätze, fertig, los...



Endlich sind unsere neuen Spielgeräte und Fahrzeuge angekommen, die wir bereits im Sommer von den großzügigen Spenden der regionalen Firmen und Unternehmen gekauft haben. Die Kinder haben sich unglaublich gefreut und nutzen diese jeden Tag. Wir sagen nochmals ein herzliches Dankeschön an die zahlreichen Spenden und freuen uns über die große Unterstützung in diesem Jahr.



Franz Krieger Zimmerermeister

Martinstraße 1 • 92283 Lauterhofen
Tel.: 09186/ 337 • Mobil: 0175/1604172

Holzmassivbau Dachstühle Altbaummodernisierung Carports Terrassen



Tankstelle Strobl - Williams Lauterhofen



AVIA Shop



24 h - Tankautomat



Segafredo®



LPG



Lotto - Toto
Annahmestelle



Waschanlage mit
2,80 m Höhe



Hermes
Paketshop

**Öffnungszeiten
über die Feiertage**
Hl. Abend
von 6.30 - 15.00 Uhr geöffnet
1. Feiertag
geschlossen
2. Feiertag
von 8.00 - 18.00 Uhr geöffnet
Silvester
von 6.30 - 15.00 Uhr geöffnet
Neujahr
geschlossen



Unsere Kunden wünschen wir ein frohes
Fest und ein gesundes neues Jahr.

Neumarkter Straße 12 • 92283 Lauterhofen/OPf. • Telefon 09186/909195 • Fax 09186/90 92 12



Wir möchten all unseren Kunden, welche uns im
vergangenen Jahr soviel Vertrauen
entgegengebracht haben, **herzlich Danken!**

Für die
kommenden
Feiertage
wünschen wir
Ihnen Ruhe,
Glück und
Harmonie.

*Frohe
Weihnachten*



Wo kommt eigentlich unsere Milch her?

Diese und viele weitere Fragen, konnten die Kinder bei einem sehr lehrreichen Ausflug zum Landwirtschaftlichen Unternehmen der Familie Lehmeier aus der Schlägelmühle beantworten. Bereits zur Bringzeit trafen sich die Vorschulkinder hierfür auf dem Bauernhof und es ging direkt mit einem kleinen Gegenstandsdrüsel los. Der bunte Vormittag war gefüllt mit lustigen Spielen, einer Strohhüpfburg, Pizza backen für die Kühe und einer Tretbulldog Rallye. Wir danken der Familie Lehmeier sehr für die tolle Gestaltung und dem Engagement, Landwirtschaftliche Themen an die jüngere Generation weiterzugeben.



Tatütata, die Feuerwehr war da!

Besonders in der Adventszeit ist es wichtig, die Kinder für den Umgang mit Feuer zu sensibilisieren. Daher begannen wir die Brandschutzwoche bereits im Vorfeld, bei der die Kinder das Telefonieren, Kerze anzünden und Flüchten für den Ernstfall lernten. Zum Einstieg in dieses wichtige Thema kam die Feuerwehr zu uns ins Haus. Die beiden Feuerwehrmänner erklärten den Kindern, wie ein Atemschutzgerät funktioniert und dass sie keine Angst davor haben müssen. Ein Highlight dieses Besuchs, war das große Feuerwehrauto der Feuerwehr Lauterhofen, das die Kinder aus der Nähe betrachten durften. Vielen Dank an die beiden Feuerwehrmänner, die sich wieder für uns die Zeit genommen haben.



Durch die Straßen auf und nieder...

Auch unsere Laternen haben in diesem Jahr wieder geleuchtet. Unter besonderen Maßnahmen konnte ein kleiner Laternenzug stattfinden. Nach dem offiziellen Teil, der von den Kindern mit Liedern gestaltet wurde, führten wir die bunten Lichter durch Lauterhofen. Wir bedanken uns herzlich bei der Feuerwehr Lauterhofen, die uns den Weg gesichert hat. Ein weiteres Dankeschön geht an die Familien, die uns mit Teelichtern in den Gärten den Abend verschönert haben.

Wer hat noch nicht? Wer will nochmal?

Alle neuen Kinder haben sich gut in unserem Kindergarten eingewöhnt und freuen sich jeden Tag aufs Neue mit ihren Freunden zu spielen. Und schon wird es wieder Zeit für die nächste Generation. Die Anmeldung für das Kindergartenjahr 2022/2023 findet in der Woche vom 17.01.-19.01.2022 statt. Bitte melden Sie sich telefonisch unter der 09186/424 an, um einen Termin für ein Anmeldegespräch zu vereinbaren.

Der schönste Weg, ist der gemeinsame!

Einmal im Monat treffen sich die Vorschulkinder aller Kindergärten für eine gemeinsame Aktion. Dies soll den Kontakt und Zusammenhalt der zukünftigen 1. Klässler stärken und den Weg für erste Freundschaften ebnen. Das letzte Treffen fand hierfür bei der Naturgruppe Wald und Wiesengang statt. Als nächstes geht es für die Kinder in die Kindertagesstätte St. Gabriel.

Hallo, Hallo, schön, dass du da bist!

Das gesamte Team freut sich sehr, nun endlich die neuen Mitarbeiterinnen im Kindergarten begrüßen zu dürfen. Ein herzliches Willkommen geht an Bettina Meier, die uns seit September tatkräftig zur Seite steht und ab Januar eine Ausbildung zur Assistentin absolviert. Doris Prem und Claudia Meyer werden zum 1.12.2021 nachrücken und machen somit unser Team komplett. Wir wünschen euch viel Freude an der Arbeit hier in Lauterhofen und freuen uns, dass ihr Teil unseres Teams seid.

Kolpingfamilie Lauterhofen



Jahreshauptversammlung der Kolpingfamilie Lauterhofen am 09.10.2021 mit Neuwahlen der Vorstandschaft

Nachdem im Jahr 2020 die Jahreshauptversammlung aufgrund der Corona-Pandemie entfallen musste, konnte am 09.10.2021 wieder eine solche, natürlich unter Einhaltung der zu diesem Zeitpunkt gültigen 3G-Regel, im Pfarrheim Lauterhofen abgehalten werden.

Die Versammlung begann mit der Begrüßung von Vorsitzendem Martin Springs und dem geistlichen Wort von Präses Gerhard Ehrl.

Zunächst wurde das Protokoll der letzten Jahreshauptversammlung aus dem Jahr 2019 verlesen. Im Anschluss daran erfolgte ein Rückblick über die durchgeführten Veranstaltungen und Aktionen. Als Highlights sind die „Fahrt ins Blaue“ nach Passau, der Familien-Erlebnistag am Monte Kaolino, die Familienmaßnahme in Lambach unter dem Motto „Gesunde Ernährung“, die Faschingsveranstaltungen und die sechs Theateraufführungen zu nennen. Auch die Gruppenstunde mit ihrem abwechslungsreichen Programm, gestaltet von den ausgebildeten Gruppenleitern, und der Pfarrheim-Keller-Treff für die Jugendlichen wurde gut angenommen. Großer Dank gebührt auch dem Blumenteam, das während des ganzen Jahres die Kirche mit Blumen schmückt.

Der Kassenbericht zeigte einen soliden Kassenstand auf. Somit konnten auch im vergangenen Zeitraum wieder zahlreiche, gemeinnützige Organisationen mit Spenden unterstützt werden (1.300,- Euro für die Flutopfer, jeweils 1.000,- Euro für die Kolpingprojekte „Krankenhauseinrichtungen“ und „Wasser für Afrika“, 300,- Euro für den Verein körperbehinderter und krebserkrankter Kinder). Außerdem konnten für das Pfarrheim Lauterhofen eine Multimediawand und ein neuer Bühnenvorhang mit Investitionskosten in Höhe von gut 10.000,- Euro angeschafft werden.

Waltraud und Hans Zollbrecht, Martin Geitner, Gudrun Kremser, Carolin und Olaf Spallek konnten für 40 Jahre Treue zum Verein geehrt werden. 25 Jahre Mitglied bei der Kolpingfamilie sind Renate und Franz Hildebrand, Anni und Hans Gradl und Thekla Maag. Außerdem freute man sich über eine Neuaufnahme. Der Mitgliederstand beträgt aktuell 290 Kolping-schwester und -brüder.

Auf der Tagesordnung stand noch die Änderung der Satzung. Es wurde beschlossen, dass erstens die Einladung zur Jahreshauptversammlung in Zukunft nicht mehr per Brief, sondern nur noch per Mail, Gottesdienstordnung und Tageszeitung erfolgt, und dass zweitens der Vorstand auch aus einem dreiköpfigen Leitungsteam bestehen kann.

Beim Punkt Neuwahlen trat der bisherige Vorstand Martin Springs nach 21 Jahren nicht mehr an. Der bisherige zweite Vorsitzende Florian Wittmann würdigte das besondere Engagement von Martin Springs und bedankte sich bei ihm für das freundschaftliche Verhältnis in der Vorstandschaft.

In Zukunft wird die Kolpingfamilie vom Dreierteam Katharina Strobl, Sebastian Bayerl und Florian Wittmann geleitet. *Treu Kolping!*



Foto: Brigitte Lang

Bleiben Sie gesund!

WIR STELLEN EIN!

<ZUR VERSTÄRKUNG DER IT-ABTEILUNG>

/SYSTEMADMINISTRATOR_{m/w/d}

/FACHINFORMATIKER_{m/w/d}

/IT-SPEZIALIST_{m/w/d}

< a href="https://bit.ly/3a27kG1">



BURKHARDT

ENERGIE- UND GEBÄUDETECHNIK



Burkhardt GmbH . Kreutweg 2 . 92360 Mühlhausen



www.burkhardt-gruppe.de



info@burkhardt-gmbh.de



+49 (0)9185 9401-0



+49(0)151 180 675 75



@burkhardt.karriere



LIEBE MITBÜRGERINNEN UND MITBÜRGER

das Jahr 2021 geht langsam zu Ende und wir planen unsere Aktionen für das neue Jahr. Wir möchten wieder den Fördertopf Regionalbudget beantragen und dadurch die Umsetzung von Kleinprojekten in unserer ILE-Region ermöglichen. Bereits jetzt können Sie Ideen und Vorschläge einreichen! Gefördert werden Projekte die unsere Region weiter entwickeln und unsere Gemeinden l(i)ebenswerter, attraktiver und nachhaltiger werden lassen. Dabei gibt das Entwicklungskonzept der NM-Arge 10 die Handlungsfelder und Ziele vor.

Beispiele und weitere Infos über die ILE und das Regionalbudget finden Sie unter www.nm-arge10.de

Einen ruhigen und zufriedenen Ausklang des Jahres wünscht Ihnen

das Team der ILE NM-Arge 10



Foto: Stadt Parsberg

Diesmal im Profil: Stadt Parsberg - Geschichte trifft Moderne

Parsbergs Wahrzeichen ist die Burg. Vermutlich thront die imposante Anlage seit mehr als 1000 Jahren auf ihrem Felsplateau über der Stadt. Von dort haben die Parsberger Ritter über viele Jahrhunderte die Geschichte des Ortes bestimmt. Nach ihrem Aussterben im Jahr 1730 kamen neue Besitzer und schließlich drohte der Verfall. Doch so weit kam es nicht: Im 21. Jahrhundert hat sich die Anlage dank vieler Förderer zur kulturellen Drehscheibe und zum neuen Mittelpunkt der Stadt entwickelt. Heute beherbergt die Untere Burg das Parsberger Burgmuseum. Jeweils eine historische, volkskundliche und zeitgeschichtliche Sammlung zeigen die Entwicklung der Region und das Leben der Menschen von der Vorgeschichte bis in die Neuzeit. In den Räumen und Gärten des Burgareals kommen heute Menschen aus nah und fern zusammen. Sie feiern Hochzeiten, Geburtstage und Jubiläen oder treffen sich zu Tagungen. Kultstatus genießen auch die Burgspiele, das Mittelalterfest Spectaculum Nordgavia oder die Parsberger Burgweihnacht. Seit 2013 fügt sich der Burgsaal, ausgezeichnet für seine Architektur durch den Bund Deutscher Architekten, harmonisch in das historische Ensemble ein. Auch sonst hat die Stadt einiges zu bieten; bestens angebunden zwischen Nürnberg und Regensburg gibt es ein breites Bildungsangebot und eine ausgezeichnete Infrastruktur für Familien. Für Freizeitpaß sorgt z.B. das Wellenfreibad Jura-Mare, die malerischen Wander- und Radwege durch die alte Kultur- und Naturlandschaft im idyllischen Juragebiet und im Winter viele Kilometer beschilberte Loipen für Langläufer. Zur Entspannung lässt man sich gastronomisch verwöhnen in einem traditionellen Wirtshaus oder internationalen Restaurant. Auch für Übernachtungsgäste gibt es vor Ort eine Auswahl von großen Hotels bis zu kleinen Ferienwohnungen. Wir freuen uns über Ihren Besuch in Parsberg!

Berg



Breitenbrunn



Dietfurt



Hohenfels



Lauterhofen



Lupburg



Parsberg



Pilsach



Seubersdorf



Veiburg



ILE NM-Arge 10 · Geschäftsstelle: REGINA GmbH · Dr.-Grundler-Str. 5a · 92318 Neumarkt i.d.OPf.

PLANUNG

**NEUBAU
UMBAU
SANIERUNG**



Planung

Rohbau

Putz

**PUTZ
TROCKENBAU
ESTRICH
BETON-
GLÄTTEN**



Estrich

Außenputz

Außenanlagen

**AUSSEN-
ANLAGEN**

**SCHLÜSSEL-
FERTIG**

Niederhofen 24, 92367 Pilsach
T 09186/ 90 94 310 info@thumann-bau.de



Paul Tinz

Simsongasse 4 • 92283 Lauterhofen
Tel.: (09186) 9 09 69 44 • www.physiotherapie-tinz.de
Barrierefrei und Parkmöglichkeiten direkt vor der Praxis

- Wohlfühlmassage
- Krankengymnastik
- Klassische Massagetherapie
- CMD - Kiefergelenkstherapie
- Manuelle Lymphdrainage
- Rotlicht
- Wärmetherapie / Fango
- Elektrotherapie
- Manuelle Therapie

Öffnungszeiten:

Mo - Mi 8:00 Uhr - 12:00 Uhr und 13:00 Uhr - 18:00 Uhr
Do 08:00 Uhr - 12:00 Uhr und 13:00 - 20:00 Uhr
Fr 08:00 Uhr - 12:00 Uhr und 13:00 - 16:00 Uhr



Ein Tag, an dem du nicht lächelst,
ist ein verlorener Tag.

Charly Chaplin

INHABERIN: KATHARINA WINKLER

Zum Weingarten 12,
92283 Lauterhofen / Trautmannshofen
Tel.: 09186 / 9097196

Termine nur nach telefonischer Vereinbarung! - Hausbesuche möglich!

Service mit **Kompetenz & Leidenschaft!**



★ Herzlichen Dank

2021 Wir bedanken uns vielmals bei unseren Kunden
für das Vertrauen und wünschen frohe Weihnachten
und ein gesundes Neues Jahr 2022



**KIRSCH &
HAUBNER**
IMMOBILIEN

Tel. 09181 8265
Bahnhofstraße 7 · Neumarkt
Dammstraße 1 (im NeuenMarkt)
info@kirschundhaubner.de
www.kirschundhaubner.de



Leisten Sie sich für die
wirklich wichtigen Dinge
einen Berater. Warten Sie
mit Fragen zu Bestattung
und Vorsorge nicht,
bis jemand gestorben ist.

Am Sand 26 · 92318 Neumarkt-Holzheim · 09181. 410 45
www.bestattungen-haesler.de

HANS REUTER



92283 Lauterhofen
Schlossäcker 4
Telefon: 09186 - 698
Fax: 9094195
Mobil: 0170 - 5360381 E-Mail: info@haustechnik-reuter.de

Haustechnik - Heizungs- und Sanitärmeister

Ihr Spezialist für Energiespartechnik

*Wir wünschen unseren Kunden,
Freunden und Bekannten ein frohes
und friedvolles Weihnachtsfest und
einen guten Rutsch ins neue Jahr.*



Das Gartenjahr und seine Schrecken - äh Schnecken...

Ein kurzes Resümee des Gartenjahres 2021

Als ich diesen Kahlschlag in meinem Garten vorfand, fragte ich mich schon, welchen Nutzen so manches Tier – insbesondere die Nacktschnecke - innerhalb des Ökosystems haben soll. Ob man es glauben mag oder nicht, Schnecken sind nützlicher Teil der Verwertungs- bzw. Kompostierkette von Organischem Material. Sie bilden sozusagen den Gesundheitsdienst im Garten, denn alles Verwusste, sowohl pflanzlicher als auch tierischer Art, räumen sie uns aus dem Weg.

Und dennoch, alle jungen Pflänzchen, von Salat über Kohlrabi, Brokkoli und Weißkohl bis hin zu den Bohnen, fielen den gefräßigen Tieren zum Opfer. Während die Wut auf die Tiere stieg, sank die Hemmschwelle ihnen den Garaus zumachen.

Von den vielen Nacktschneckenarten ist vor allem eine als sogenannte Schadschnecke in Verruf. - Die Spanische Wegschnecke (*Arion vulgaris*). Sie kann in unterschiedlichen Farbtönen, von rötlich über rotbraun bis hin zu schwarz auftreten und ist äußerlich, von anderen Arten der gleichen Gattung, wie zum Beispiel der heimischen Roten Wegschnecke (*Arion rufus*), nicht zu unterscheiden. Letztere wird heute als gefährdete Art auf der Roten Liste Bayerns geführt.

Im Vergleich zu anderen Nacktschneckenarten, die drei bis vier Jahre alt werden können, durchläuft die Spanische Wegschnecke nur einen Fortpflanzungszyklus und stirbt zum Ende des Lebensjahres. Dafür legt sie im Sommer bis in die kühleren Monate hinein, zwischen 200 und 500 Eier in Erdritzen ab, um ihren Fortbestand zu sichern. Die Entwicklung der neuen Generation geht in Abhängigkeit der Temperatur mal schneller, mal langsamer vonstatten. Die Gelege schlüpfen zum einen Teil noch im Herbst, zum anderen Teil im Vorfrühling mit der Schneeglöckchenblüte.

Harmloser für alle Gärtner*innen sind die Schnecken mit Häuschen, wie die bekannte Weinbergschnecke (*Helix pomatia*). Sie hilft uns sogar bei der Eindämmung der sog. Schadschnecken, ebenso wie Hundert- und Tausendfüßer, denn sie fressen deren Eier. Sonstige vermeintliche natürliche Gegenspieler, wie Singvögel, Igel, Maulwurf, Spitzmaus und Laufkäfer, helfen uns nur bis zu einem gewissen Grad. Sie machen sich vorwiegend über die kleineren Schneckenexemplare her und die Spanische Wegschnecke meiden sie aufgrund ihres bitteren Schleimes nahezu gänzlich. Um ein Absammeln oder Eindämmen in anderer Form, kommt die Gärtnerin bzw. der Gärtner nicht herum. Eine vorbeugende Maßnahme kann das sorgfältige durchhacken der abgeernteten Beete im Herbst sein. Somit werden die Jungtiere und gut erkennbaren weißen Eigelege freigelegt und in ihrer Entwicklung gestört, denn Temperaturen unter -2° C halten sie nicht stand.



Freund (Weinbergschnecke) und... ..Feind (Nacktschnecke) im Garten.
Fotos: Kreisverband für Gartenbau und Landespflege Neumarkt i.d.OPf. e.V.

Vereine

Vereine

FISCHEREIZENTRUM OBERFRANKEN

Bernd & Philipp RAPS
95496 Glashütten, Lärchenstraße 7
Tel: 09279-923802 MobTel: 0172-8969870
www.fischereizentrum-ob-franken.de fzo@online.de

Wir bringen Sie schnell und sicher zum Fischereischein

Das Fischereizentrum Oberfranken (FZO) befasst sich seit 2010 mit der Vorbereitung von Vorbereitungslehrgängen zur staatl. Fischerprüfung

Erfahrene Ausbilder mit staatlicher Prüfung und jahrelanger Erfahrung vermitteln Ihnen ein solides Wissen.

Wir schließen an verschiedenen Orten/Standorten in Nordbayern, Elmsie, bestmännlich auch in Ihrer Nähe. Besuchen Sie doch die FZO Website und schauen Sie dort den günstigsten Schulungsort aus.

Wir übernehmen auch gerne die Schulung im Rahmen eines Vereins. Nehmen Sie doch einfach Kontakt zu uns auf.

Vorbereitungslehrgänge zur staatlichen Fischerprüfung in Bayern

Schnell und sicher zum

Fischereischein

FREYSTADT

OT SULZKIRCHEN

Sportheim SV Sulzkirchen
92342 Sulzkirchen, Burggriesbacher Straße 18

3 Wochenenden jeweils Samstag / Sonntag,
je 8 Unterrichtsstunden täglich

Sa. 08. Jan. / So. 09. Jan. 2022

Sa. 15. Jan. / So. 16. Jan. 2022

Sa. 22. Jan. / So. 23. Jan. 2022

260,00 € inkl. Bücher

Anmeldung zum Kurs über

www.fischereizentrum-ob-franken.de

Kleinanzeigen

Vermiete in Postbauer-Heng sehr schöne und helle, gut geschnittene **3-Zimmer-Wohnung** mit Balkon. Tel. 0171/4441561

Veranstaltungen

Das bayerische Staatsministerium für Gesundheit und Pflege informiert unter <https://www.stmgp.bayern.de/>

Hinweis für Vereine:

Bitte teilen Sie uns Veranstaltungstermine mit, sofern diese im Mitteilungsblatt erscheinen sollen. Da coronabedingt zahlreiche Veranstaltungen ausfallen müssen, werden wir auch die ursprünglich im Veranstaltungskalender 2021 veröffentlichten Termine nicht bekanntgeben (Terminmitteilungen bitte an E-Mail: melanie.ried@lauterhofen.de)

<p>Impressum Mitteilungsblatt des Marktes Lauterhofen</p> <p>Herausgeber: Kilian-Verlag</p> <p>Verantwortlich für die Schriftleitung: Stefan Kilian</p> <p>Verantwortlich für Beiträge zu Öffentlichkeitsarbeit der Marktgemeinde Lauterhofen: 1. Bürgermeister Ludwig Lang</p> <p>Verantwortlich für die Anzeigen: Kilian-Verlag</p>	<p>Anschrift: Kilian-Verlag Kirchenweg 22 90602 Pyrbaum-Rengersricht Tel.: 09180/8 54 Fax: 0911/31 17 81 e-Mail: printmedien@kilian-verlag.de</p> <p>Druck: Kilian-Druck, Nürnberg</p> <p>Verteilung: Alle zwei Monate kostenlos in jeden Haushalt im Gemeindegebiet.</p>	<p>Auflage: 1500 Exemplare</p> <p>Dieses Mitteilungsblatt ist kein Amtsblatt im Sinne der gesetzlichen Bestimmungen. Es ist politisch unabhängig. Eine Haftung für unverlangt eingesandte Manuskripte und Fotos wird nicht übernommen. Gekennzeichnete Artikel geben die Meinung des Verfassers wieder und müssen nicht mit der Meinung der Redaktion übereinstimmen. Abdruck, auch auszugsweise, nur mit Genehmigung des Verlages gestattet. Für Irrtümer kann keine Haftung übernommen werden. Der Herausgeber behält sich bei Bedarf Kürzungen der eingereichten Beiträge vor.</p>
--	--	--

Nachruf

Am 05.11.2021 verstarb unser Feuerwehrmitglied und ehemaliger Vorstand

Herr Ludwig Federl

Der Verstorbene war seit 01.01.1956 als aktives, später als passives Mitglied der Feuerwehr Lauterhofen verbunden. Von 1988 bis 1997 war Ludwig Federl mit der Vereinsführung betraut und durch seine kameradschaftliche Art bei allen Mitgliedern sehr beliebt.

Die Feuerwehr Lauterhofen verliert durch seinen Tod einen guten Menschen, der uns in dankbarer Erinnerung bleiben wird. Allen Angehörigen gilt unsere aufrichtige Anteilnahme



Hans Treike
1. Vorstand

Julia Strobl
2. Vorstand

Informationstage der Wirtschaftsschule Neumarkt i. d. OPf.

Noch mehr Chancen und Möglichkeiten!

- ✓ 4-stufige Form mit Vorklasse
 - Übertritt in die 6. Jahrgangsstufe (Vorklasse) oder 7. Jahrgangsstufe
- ✓ 2-stufige Form
 - in 2 Jahren zum Wirtschaftsschulabschluss
 - Übertritt in die 10. Jahrgangsstufe



- **Stark** mit beruflicher Bildung!
 - ✓ Praxisnahes Lernen im Übungsunternehmen
 - ✓ Kooperation mit Partnerunternehmen aus der Wirtschaft
 - ✓ Kleine Klassen mit individueller Förderung
 - ✓ Übertritt an die FOS
 - ✓ mit „Berufsschule plus“ zum Fachabitur
 - ✓ Duale Berufsausbildung z. B. Kaufmann/-frau für Büromanagement, Elektroniker/-in, ...

• Informationsveranstaltungen für Schüler/-innen der Mittelschulen, Realschulen und Gymnasien

Wirtschaftsschule 4+1

- 4-stufige WS und Vorklasse
- Eintritt in die 6. (Vorklasse) bzw. 7. Klasse möglich

Wirtschaftsschule 2

- 2-stufige Form – Wirtschaftsschulabschluss in 2 Jahren
- Eintritt in die 10. Klasse

✓ Informationsabende:

Do. 17.02.2022 und Di. 08.03.2022, jeweils 19:00 Uhr im Gebäude der Mittelschule West, Woffenbacherstr. 38, 92318 Neumarkt

✓ Tag der offenen Tür:

Sa. 19.03.2022, von 10:00 Uhr bis 13:00 Uhr im Gebäude der Mittelschule West, Woffenbacherstr. 38, 92318 Neumarkt

Wenn aus Ideen
Erfolge werden

Staatliche
Wirtschaftsschule
Neumarkt i. d. OPf.

Wirtschaftsschule 4 + 1

- 4-stufige Form & Vorklasse
- Eintritt in die 6. (Vorklasse) bzw. 7. Klasse möglich

Wirtschaftsschule 2

- 2-stufige Form – Wirtschaftsschulabschluss in 2 Jahren
- Eintritt in die 10. Klasse

Informationsabende
Donnerstag, 17.02.2022 und
Dienstag, 08.03.2022
jeweils 19:00 Uhr

Tag der offenen Tür
Samstag, 19.03.2022
von 10:00 bis 13:00 Uhr

10 Jahre

Bayerischer
1. Platz
Wirtschaftsschulabschluss
2019

WS Neumarkt · Tel. 09181/48030 · neumarkt@wirtschaftsschulen.eu

Gerne stehen Ihnen unsere erfahrenen Lehrkräfte auch zur individuellen Beratung zur Verfügung. Nähere Information auch unter www.wirtschaftsschulen.eu

Parteiverkehr der Marktverwaltung in Lauterhofen

Rathaus Montag bis Freitag von 8.00 bis 12.00 Uhr
Marktplatz 11 Montag von 13.30 bis 16.00 Uhr
Donnerstag von 13.30 bis 18.00 Uhr

Telefon: 0 9186 / 9310-0 · Telefax: 0 9186 / 9310-30

Markt Lauterhofen und Zweckverband zur Wasserversorgung
der Pettenhofener Gruppe:

Info im Internet: www.lauterhofen.de
eMail: info@lauterhofen.de

Konten des Marktes Lauterhofen

Sparkasse Lauterhofen, IBAN: DE93 7605 2080 0000 2702 80,
BIC: BYLADEM1NMA
Raiffeisenbank Lauterhofen, IBAN: DE19 7606 9553 0007 1053 04,
BIC: GENODEF1NM1

Bauhof: Handy: 0160/3073801
Handy: 0151/46724626

Kläranlage: Telefon: 09186/709
Handy: 0160/3073813

Wasserwart: Telefon: 09186/334
Handy: 0171/4195464

Konten des Zweckverbandes zur Wasserversorgung

Sparkasse Lauterhofen, IBAN: DE15 7605 2080 0000 2716 84,
BIC: BYLADEM1NMA
Raiffeisenbank Lauterhofen, IBAN: DE26 7606 9553 0007 1010 07,
BIC: GENODEF1NM1

Der Erscheinungstermin für
die Februar-Ausgabe 2022
ist der

04. Februar

Der Abgabetermin
für die Beiträge dafür ist
der 20. Januar 2022

WIR WÜNSCHEN ALLEN LESERN
UND INSERENTEN EIN
GESEGNETES WEIHNACHTSFEST
UND FÜR 2022 GESUNDHEIT,
GLÜCK UND ERFOLG.



KILIAN



Satz · Druck · Weiterverarbeitung · Heissfolie · Mitteilungsblätter

DRUCK & VERLAG

Sigmundstraße 45 c
90431 Nürnberg
Telefon 09 11/329525
Telefax 09 11/31 17 81
kontakt@kilian-druck.de

Kirchenweg 22
90602 Pyrbaum-Rengersricht
Telefon 091 80/854
Telefax über 09 11/31 17 81
printmedien@kilian-verlag.de

GÖRLACH

ELEKTRO-, SICHERHEITS-
UND GEBÄUDETECHNIK GMBH



GEMEINSAM MIT UNS IN EINE SICHERE ZUKUNFT!

WIR SUCHEN:

- ELEKTRONIKER/IN FÜR ENERGIE- UND GEBÄUDETECHNIK
- TECHNISCHE/R EINKÄUFER/IN
- KUNDENDIENST-MONTEUR/IN
- LAGERIST/IN
- BRANDMELDETECHNIKER/IN
- SCHWACHSTROMTECHNIKER/IN
- KAUFM. ANGESTELLTE/R

WIR BILDEN AUS:

- ELEKTRONIKER/IN FÜR ENERGIE- UND GEBÄUDETECHNIK
- KAUFFRAU/-MANN FÜR BÜROMANAGEMENT
- TECHNISCHE/R SYSTEMPLANER/IN

SIE MÖCHTEN IHRE ZUKUNFT
GEMEINSAM MIT UNS GESTALTEN?
WILLKOMMEN IM TEAM!



...WIE GEMEINSAM

BITTE SENDEN SIE IHRE BEWERBUNG PER POST ODER E-MAIL AN:

GÖRLACH ELEKTRO-, SICHERHEITS- UND GEBÄUDETECHNIK GMBH

HOHE BIRKE 2 | 92283 LAUTERHOFEN | TEL. 09157 / 92793-0 | INFO@GOERLACH-ESG.DE | WWW.GOERLACH-ESG.DE



zertifiziert



ISO 9001
DIN 14675



Innungs-
Fachbetrieb



IQ-Net
Systempartner

Getränkeland Müller LAUTERHOFEN Industriestraße 2 0 91 86-90 88 94

ANGEBOT • 08.12.-21.12.2021

<p>Wolfe Orangensaft + MILDER Orangensaft 6 x 1,0 l Pfund: 2,40 € 10,99 € 1,83 € / l</p>	<p>Glossner WEIZENBIERE Rüch-Waive Dunkel-Weizen Krieml-Weizen Stille Waive (Lachner Weizen) Weizenbrot altbacken 20 x 0,5 l Pfund: 3,10 € 13,99 € 1,40 € / l</p>	<p>Mc NEUMARKTER SINHALBRUNNEN Apfel-Kirsch Fruchtsaft 20 x 0,5 l • Pfund: 3,10 € 10,99 € 1,10 € / l</p>
<p>BECK'S Verschiedene Sorten 20 x 0,5 l 24 x 0,33 l Pfund: 3,10 € Pfund: 3,42 € 10,49 € 10,49 € 1,05 € / l 1,32 € / l</p>	<p>Loibner 20 x 0,5 l Pfund: 4,50 € 11,49 € 1,15 € / l</p>	<p>Maisels Weisse Verschiedene Sorten 20 x 0,5 l Pfund: 3,30 € 12,99 € 1,30 € / l</p>
<p>Adelholzener MINERALWASSER 12 x 0,75 l Pfund: 3,30 € 5,29 € 0,59 € / l</p>	<p>Mc NEUMARKTER SINHALBRUNNEN ZITRONE + ORANGE 20 x 0,5 l Pfund: 3,10 € 6,49 € 0,65 € / l</p>	<p>Glossner TORSCHMIED'S DUNKEL Der hochfeine Biergenuss 20 x 0,5 l Pfund: 3,10 € 14,99 € 1,50 € / l</p>
<p>Coca-Cola 6 x 1,0 l Pfund: 2,80 € 7,39 € 1,23 € / l</p>	<p>www.getraenkeland-muehle.de</p>	

Frau Kopp, Frau Kuhn und Frau Lehmeier freuen sich auf Ihren Besuch!

MO-FR: 8:30-12:00 / 13:00-18:00 Uhr • Samstag: 8:30-12:00 Uhr

Oberpfälzer Christbäume

REGIONAL ★ NACHHALTIG ★ FRISCH GESCHLAGEN

Christbaumverkauf neben der Norma in Lauterhofen



Regionale und frisch geschlagene Christbäume aus dem Oberpfälzer Wald

ab Samstag, 04. Dez täglich geöffnet

**Montag - Donnerstag:
14:30 Uhr - 17:30 Uhr**

**Freitag:
10:00 Uhr - 16:30 Uhr**

**Samstag:
10:00 Uhr - 15:30 Uhr**

nur so lange der Vorrat reicht!

Florian Strobl - Höhendorn 26 - 92283 Lauterhofen | nordmann-lauterhofen@gmx.de

M&R

Tankstelle · KFZ- u. Landtechnik

Inh. Jürgen Radke, Hersbrucker Str.1, 92283 Lauterhofen - OT Traunfeld
Tel.: 09189/40114
info@tankstelle-traunfeld.de



Unsere Öffnungszeiten:
Montag - Freitag: 7:00 Uhr bis 18:00 Uhr
Samstag: 9:00 Uhr bis 13:00 Uhr

STIHL Händler und STIHL Service-Dienst



➤ Reparatur von Kfz- und Landtechnik



➤ Verkauf und Vermietung von Land-, Forst- und Baumaschinen sowie Stihl Geräten

➤ Klimaanlage service



➤ Jeden Freitag TÜV (Bremsenprüfstand bis 40 t)

➤ UVV Prüfung für Kleingeräte und Maschinen

➤ Tanken rund um die Uhr



➤ Waschanlage



➤ Kaffeespezialitäten von Segafredo und diverse Snacks



➤ ausgesuchte Weine, Bio-Olivenöl und Bio-Aceto aus Italien



AB 01.12.2021 CHRISTBAUMVERKAUF



*Wir wünschen unseren Kunden
und Geschäftspartnern
ein frohes Fest und
einen guten Rutsch
ins Neue Jahr*

**Entdecken Sie unsere tolle Auswahl an wunderschönen
Weihnachtsgeschenken**